

Zenfone **4** Max

ZC554KL
Brukerveiledning



Vedlikehold og sikkerhet

Retningslinjer



Vær forsiktig i trafikken. Vi anbefaler på det sterkeste at du aldri bruker enheten når du kjører bil eller annet kjøretøy.



Enheten må bare brukes i omgivelser hvor temperaturen er mellom 0°C (32°F) og 35°C (95°F).



Slå av enheten i avgrensede områder der bruken av mobile enheter er forbudt. Følg alltid regler og forskrifter når du er i avgrensede områder, for eksempel i fly, kino, på sykehus eller i nærheten av medisinsk utstyr, i nærheten av gasser eller drivstoff, byggeplasser, sprengningsområder og andre områder.



Bruk bare strømadaptere og kabler som er godkjent av ASUS for bruk med denne enheten. Se etiketten på undersiden av enheten, og sørg for at strømforsyningen er i samsvar med denne klassifiseringen.



Skadede strømledninger, tilleggsutstyr og annet periferiutstyr skal ikke brukes med enheten.



Hold enheten tørr. Enheten skal ikke utsettes for eller brukes i nærheten av væsker, regn eller fuktighet.



Du kan sende enheten gjennom røntgenmaskiner (for eksempel i sikkerhetskontrollen på flyplasser), men du bør ikke utsette enheten for magnetiske detektorer.



Skjermen på enheten er laget av glass. Dersom glasset blir knust, må du slutte å bruke enheten og ikke røre de knuste glassdelene. Du bør umiddelbart sende enheten til reparasjon hos kvalifisert ASUS-servicepersonell.



Du må ikke lytte med en høy lydstyrke over lengre tid for å forhindre mulig hørselsskade.



Koble fra strømadapteren før du rengjør enheten. Bruk bare en ren svamp eller pusseklut når du rengjør skjermen på enheten.



Send enheten til reparasjon kun hos kvalifisert ASUS-servicepersonell.

Riktig deponering



Fare for eksplosjon hvis batteriet erstattes med en feil type. Kast brukte batterier i henhold til instruksjonene.



IKKE kast batteriet sammen med vanlig husholdningsavfall. Symbolet med en utkrysset søppelkasse betyr at batteriet ikke bør kastes sammen med vanlig husholdningsavfall.



ASUS-nettbrett skal IKKE kastes sammen med vanlig kommunalt avfall. Dette produktet er designet for å muliggjøre korrekt ombruk av deler samt gjenvinning. Symbolet kryss over en søppelkasse med hjul indikerer at produktet (elektrisk, elektronisk utstyr og kvikksølvholdige knappecellebatterier) ikke skal kastes sammen med husholdningsavfall. Sjekk lokale reguleringer for bortkasting av elektroniske produkter.



IKKE kast ASUS-nettbrett i et ildsted. IKKE kortslutt kontaktene. IKKE demonter ASUS-nettbrett.

Forum for ZenTalk-fans

(http://www.asus.com/zentalk/global_forward.php)



MERK: Appbeskrivelsene som vises i denne håndboken er kun til referanseformål. De kan avvike noe fra det du ser på enheten din.

Innhold

1 Grunnleggende

Velkommen!	7
Gjør klar ASUS Phone!.....	8
Installere et nano-SIM-kort	9
Ta ut et nano-SIM-kort.....	10
Sette inn minnekort.....	11
Ta ut et minnekort.....	12
Førstegangsbruk.....	16
Bruke berøringsskjermen	18

2 Det er ingen plass som hjemme

Zen Hjem-funksjoner	21
Hjem-skjermen	21
Hurtiginstillinger	23
Tilpasse startskjermen	25
Apper og widgeer	25
Bakgrunnsbilder.....	26
Enkel modus.....	27
Barnemodus	30
Sette opp dato og klokkeslett.....	32
Sette opp ringetone og varsellyder	32
Låseskjerm	33
Tilpasse låseskjermen	33
Bruke og tilpasse hurtigtilgangsknappene	34
Fingeravtrykk-ID-sensor	35
Starte ASUS Phone for første gang	35
Sette opp fingeravtrykk-ID fra Innstillinger	36
ZenUI-tastatur	39
Endre størrelse på ZenUI-tastaturet	39
Redigere tekst	39

3 Jobb hardt, spill hardere

Chrome	41
Starte Chrome.....	41
Dele en side	42
Lagre sider som bokmerker	42
Tømme nettleserdata.....	42
Gmail.....	43
Google Kalender	44
Opprette hendelser	44
Redigere eller fjerne hendelser	44
Opprette påminnelser	45
Redigere eller fjerne påminnelser	45
Filbehandling.....	46
Nettskyen	47

	ASUS WebStorage	47
	Spørsmål og svar for ZenUI.....	48
4	Holde kontakten	
	Ring i stil	49
	Dobbelt SIM-kortfunksjonen	49
	Ringe	51
	Motta innkommende anrop.....	53
	Andre alternativer for anrop.....	54
	Styre flere anrop.....	55
	Ta opp anrop	55
	Håndtere kontakter	56
	Innstillinger for kontakter.....	56
	Sette opp profilen din.....	56
	Legge til kontakter	57
	Sette opp VIP-er	58
	Markere favorittkontakter	60
	Importing contacts	60
	Eksportere kontakter.....	61
	Administrere sperrelisten	61
	Sosiale nettverk med kontakter	62
	Send meldinger og mer.....	63
	Google Messenger	63
5	Moro og underholdning	
	Bruke hodesett.....	64
	Koble til lydkontakt.....	64
	Google Play Musikk	65
6	Dine dyrebare øyeblikk	
	Fang hvert eneste øyeblikk.....	66
	Starte Kamera-appen.....	66
	Avanserte kamerafunksjoner	68
	Bruke Galleriet	70
	Se filer fra sosiale nettverk eller nettskylagring.....	70
	Se bildelokalitet	71
	Dele filer fra galleriet	72
	Slette filer fra galleriet.....	72
	Redigere et bilde	72
7	Holde deg tilkoblet	
	Mobilt nettverk	73
	Aktivere mobilt nettverk.....	73
	Wi-Fi	73
	Aktivere Wi-Fi	73
	Koble til et Wi-Fi-nettverk.....	74
	Deaktivere Wi-Fi	74
	Bluetooth®	74

	Aktivere Bluetooth®	74
	Pare ASUS-nettbrettet med en Bluetooth®-enhet.....	75
	Oppheve paring mellom ASUS-nettbrettet og Bluetooth®-enheten	75
	Internettdeling	76
	Wi-Fi-tilgangspunkt.....	76
	Bluetooth Tethering (Internettdeling via Bluetooth)	77
8	Reise og kart	
	Vær	78
	Starte Vær-appen.....	78
	Startskjerm for vær	79
	Klokke	80
	Verdensklokke	80
	Alarmklokke	81
	Stoppeklokke.....	81
	Nedtelling.....	82
10	Zen overalt	
	Spesielle Zen-verktøy	83
	Kalkulator	83
	Lydopptaker	84
	Mobil-behandling	86
11	Vedlikeholde Zen	
	Holde enheten oppdatert	88
	Oppdatere systemet.....	88
	Lagring	88
	Sikkerhetskopiering og tilbakestilling	88
	Sikre ASUS-nettbrettet	89
	Tillegg	
	Sikkerhetsinformasjon.....	92
	Merknader.....	94

Grunnleggende

1

Velkommen!

Oppdag den instinktive enkelheten til ASUS Zen UI!

ASUS Zen UI er et sjarmerende og intuitivt grensesnitt eksklusivt for ASUS-nettbrett. Det har spesielle apper som er integrert i eller med andre apper, som er tilpasset dine individuelle behov og som gjør livet ditt enklere samtidig som du har det gøy med ASUS-nettbrettet.



Spørsmål og svar for ZenUI

Finn svar blant Vanlige spørsmål, eller gi tilbakemeldinger i brukerforumet.



Kamera

Med PixelMaster-teknologi kan du fange dyrebare øyeblikk i livlige bilder og videoer med høy kvalitet.

MERK: Tilgjengeligheten av ASUS Zen UI-apper varierer avhengig av hvor du er og modellen til ASUS-nettbrettet. Trykk  fra startskjermen for å sjekke appene som er tilgjengelige på ASUS-nettbrettet.

Gjør klar ASUS Phone!

Deler og funksjoner

Plukk opp enheten og få den klar til bruk på et øyeblikk.

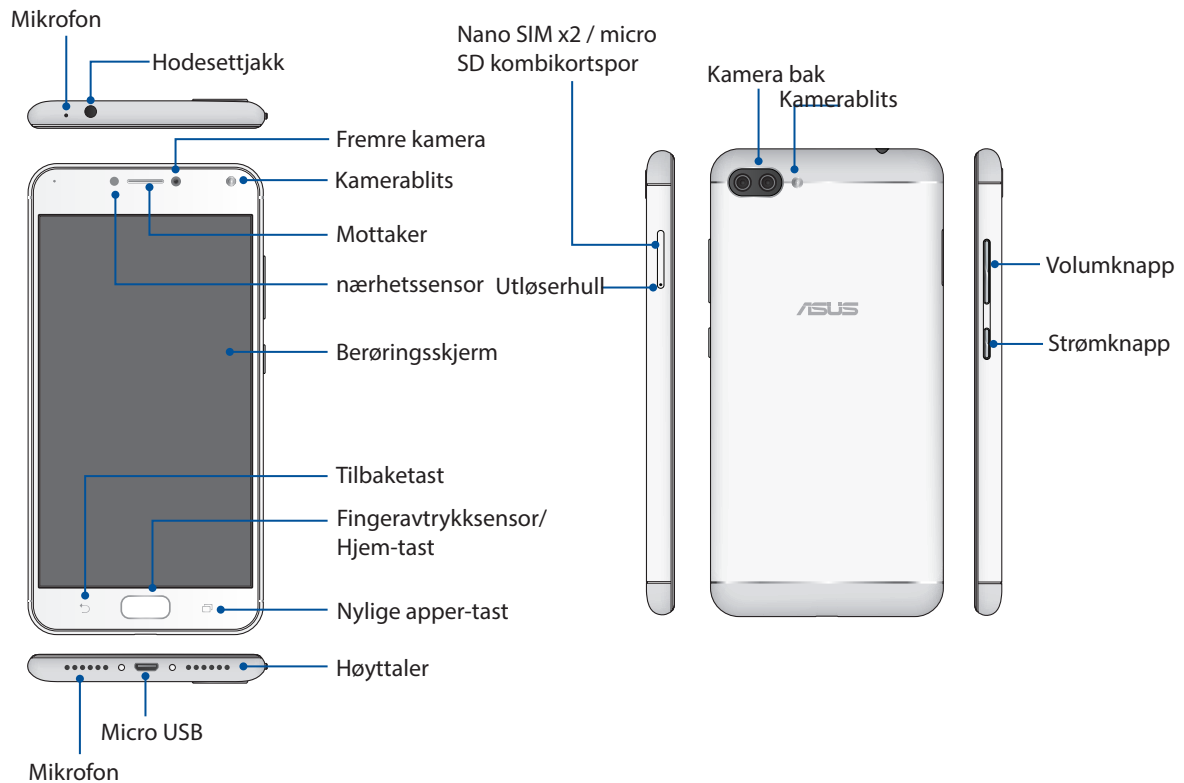

ADVARSEL!

- For å unngå problemer med nettverkstilkobling og batteri:
 - IKKE legg et metallisk klistremerke på antenneområdet.
 - IKKE bruk metallisk beskyttende ramme/deksel på ASUS Phone.
 - IKKE dekk til antennen med hendene eller andre gjenstander mens du bruker funksjoner som å ringe eller mobildata.
- Vi anbefaler at du bruker ASUS-kompatible skjermbeskyttere. Bruk av ikke-ASUS-kompatible skjermbeskyttere kan føre til feil på ASUS-telefonens sensor.

MERKNADER:

- Begge Nano SIM kortsporene støtter nettverksbåndene GSM, WCDMA, FDD-LTE og TDD-LTE. Men kun ett Nano SIM-kort kan koble til FDD-LTE og TD-LTE-tjenesten på én gang.
- MicroSD-sporet støtter kortformatene microSD og microSDXC.

VIKTIG!

- Vi anbefaler at du ikke bruker en skjermbeskytter, da disse kan forstyrre nærhetssensoren. Hvis du vil bruke en skjermbeskytter, må du sørge for at den ikke blokkerer nærhetssensoren.
- Pass på at enheten, spesielt berøringsskjermen, er tørr til enhver tid. Vann eller andre væsker kan føre til at berøringsskjermen svikter.

Installere et nano-SIM-kort

Nano SIM kortsporene støtter nettverksbåndene GSM, WCDMA, FDD-LTE, og TDD-LTE.

MERK: For å forhindre skade på kontakten må du sørge for at du bruker et standard nano-SIM-kort uten SIM-kortadapter eller bruk av en kutter.

FORSIKTIG! Vær ekstra forsiktig når du håndterer Nano SIM-kort. ASUS er ikke ansvarlig for tap eller skade på Nano SIM-kortet.

Sette inn et Nano SIM-kort:

1. Legg telefonen med skjermen opp, sett inn verktøyet som fulgte med telefonen inn i hullet på SIM-/microSD-kortskuffen, og trykk forsiktig for å åpne skuffen.

FORSIKTIG!

- Vær forsiktig så du ikke skader kortspordekslet eller neglene dine når du tar av dekslet.
 - Dekslet til kortrommet må ikke fjernes med makt, rives eller deformeres.
 - Ikke bruk skarpe verktøy eller løsemiddel på enheten for å unngå å få riper på den.
-

2. Plasser nano-SIM-kortet i sporet (som vist) med gullkontaktene vendt nedover.
3. Skyv skuffen forsiktig inn igjen til den er godt lukket.

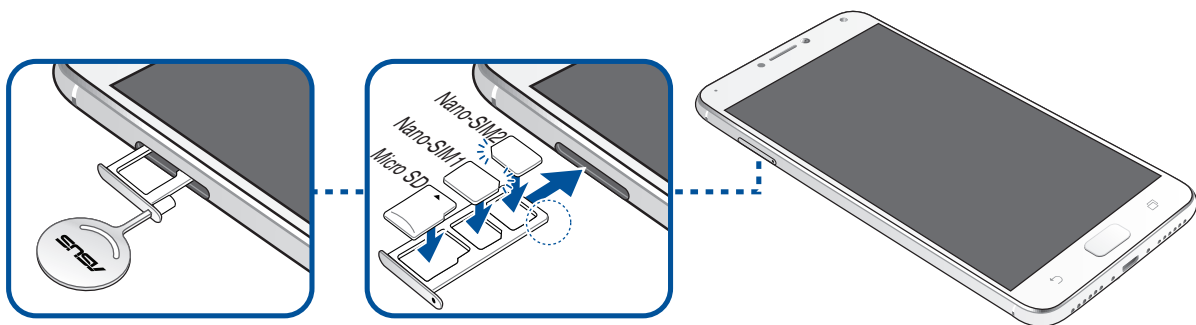

VIKTIG! Når to SIM-kort er satt inn, støttes 4G/3G/2G-tjenester kun for ett SIM-kortspor. Det andre SIM-kortspor støtter bare 2G/3G.

Ta ut et nano-SIM-kort

FORSIKTIG! Vær ekstra forsiktig når du håndterer Nano SIM-kort. ASUS er ikke ansvarlig for tap eller skade på Nano SIM-kortet.

Slik tar du ut et nano-SIM-kort:

1. Legg telefonen med skjermen opp, sett inn verktøyet som fulgte med telefonen inn i hullet på SIM-/microSD-kortskuffen, og trykk forsiktig for å åpne skuffen.

FORSIKTIG!

- Vær forsiktig så du ikke skader kortspordekslet eller neglene dine når du tar av dekslet.
- Dekslet til kortrommet må ikke fjernes med makt, rives eller deformeres.
- Ikke bruk skarpe verktøy eller løsemiddel på enheten for å unngå å få riper på den.

2. Fjern nano-SIM-kortet fra sporet.
3. Skyv skuffen forsiktig inn igjen til den er godt lukket.

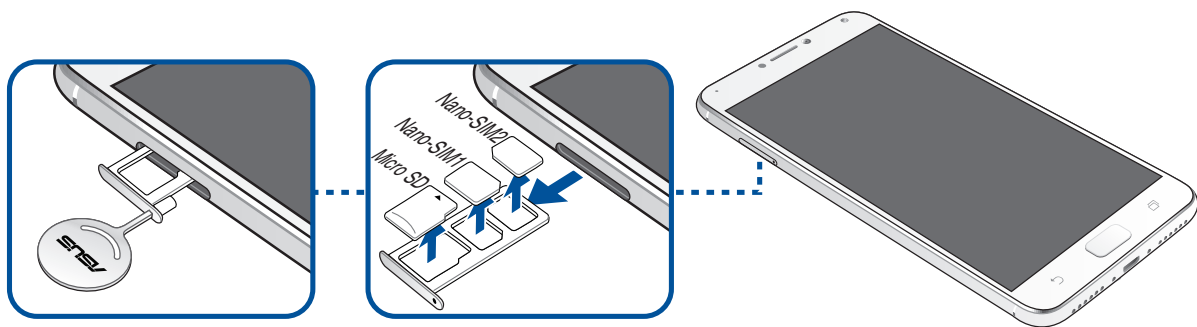

Sette inn minnekort

ZenFone støtter minnekort av typene mikroSD™ og mikroSDXC™ med opptil 256GB kapasitet.

MERKNADER:

- Noen minnekort er kanskje ikke kompatible med ZenFone. Pass på at du kun bruker kompatible minnekort for å hindre tap av data, skade på enheten eller minnekortet eller begge deler.
 - MicroSD-kort selges separat.
-

FORSIKTIG! Vær ekstra forsiktig når du håndterer minnekort. ASUS er ikke ansvarlig for tap av data eller skade på minnekortet.

Sette inn minnekort:

1. Legg telefonen med skjermen opp, sett inn verktøyet som fulgte med telefonen inn i hullet på SIM-/microSD-kortskuffen, og trykk forsiktig for å åpne skuffen.

FORSIKTIG!

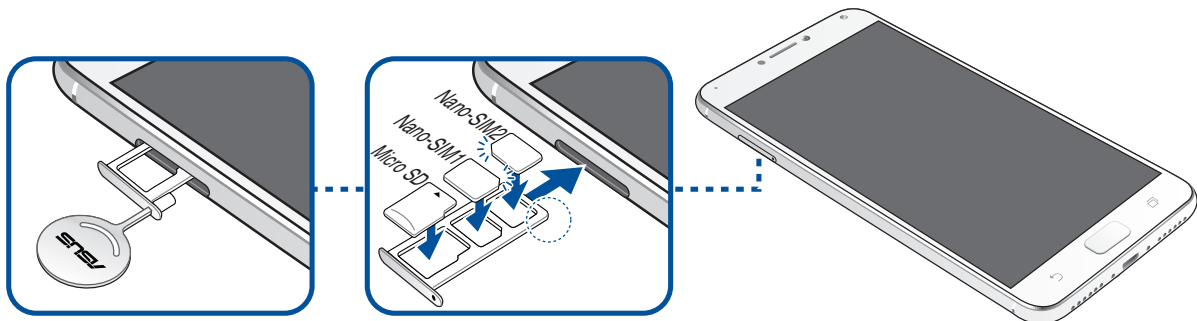

- Vær forsiktig så du ikke skader kortsporlekslet eller neglene dine når du tar av dekslet.
 - Dekslet til kortrommet må ikke fjernes med makt, rives eller deformeres.
 - Ikke bruk skarpe verktøy eller løsemiddel på enheten for å unngå å få riper på den.
-

2. Sett microSD-kortet i skuffen med gullkontaktene vendt nedover (som vist).
3. Skyv skuffen forsiktig inn igjen til den er godt lukket.



Ta ut et minnekort

FORSIKTIG!

- Noen minnekort er kanskje ikke kompatible med ZenFone. Pass på at du kun bruker kompatible minnekort for å hindre tap av data, skade på enheten eller minnekortet eller begge deler.
- Løs ut minnekortet på riktig måte for å fjerne det fra enheten. Slik løser du ut minnekortet: Trykk  > **Settings (Innstillinger)** > **Storage (Lagring)**. Klikk  ved siden av **SD card (SD-kort)** under Portable storage (Bærbar lagring).

Slik tar du ut et minnekort:

1. Legg telefonen med skjermen opp, sett inn verktøyet som fulgte med telefonen inn i hullet på SIM-/microSD-kortskuffen, og trykk forsiktig for å åpne skuffen.

FORSIKTIG!

- Vær forsiktig så du ikke skader kortspordekslet eller neglene dine når du tar av dekslet.
- Dekslet til kortrommet må ikke fjernes med makt, rives eller deformeres.
- Ikke bruk skarpe verktøy eller løsemiddel på enheten for å unngå å få riper på den.

2. Fjern microSD-kortet fra skuffen.
3. Skyv skuffen forsiktig inn igjen til den er godt lukket.

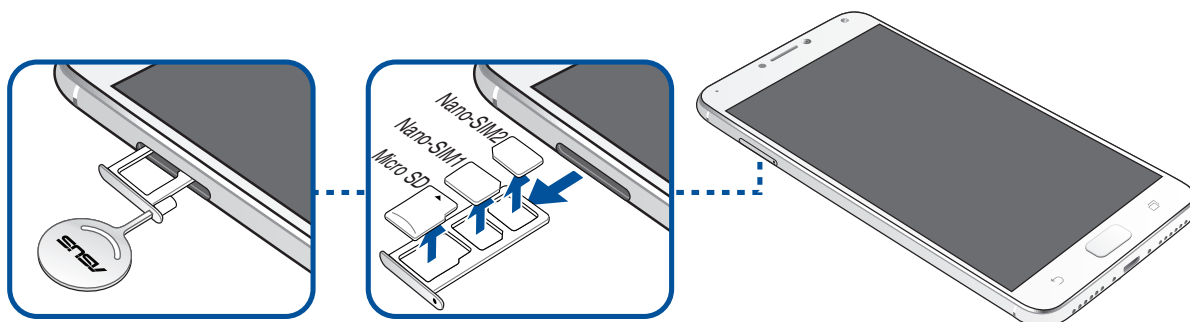

Lade ASUS Phone

ZenFone er delvis ladet når det leveres, men du må lade det helt opp før du bruker det for første gang. Les følgende viktige merknader og advarsler før du lader enheten.

VIKTIG!

- Av sikkerhetshensyn må du **KUN** bruke den medfølgende strømadapteren og kabelen for å unngå skade på enheten og forebygge risikoen for personskade.
- Trekk av beskyttelsesfilmen på strømforsyningen og micro USB kabelen før du bruker den med enheten.
- Sørg for at du kobler strømadapteren til en kompatibel stikkontakt. Du kan koble strømadapteren til en kompatibel 100–240 V-uttak.
- Utgangsspenningen til strømadapteren for denne enheten er +5V=2A, 10W.
- Når du bruker ZenFone når den er plugget inn i en stikkontakt, må stikkontakten være lett tilgjengelig i nærheten av enheten.
- For å spare strøm bør du trekke strømadapteren ut av stikkontakten når den ikke er i bruk.
- Ikke plasser tunge gjenstander oppå ZenFone.

FORSIKTIG!

- Under lading kan ZenFone bli varm. Dette er normalt, men hvis enheten blir uvanlig varm, kobler du micro USB kabelen fra enheten og sender enheten, inkludert strømadapter og kabel, til kvalifisert ASUS-servicepersonell.
- For å forhindre skade på ZenFone strømadapteren eller micro USB kabelen. Sørg for at micro USB kabelen, strømadapter, og enheten er riktig tilkoblet før lading.

Slik lader du en ZenFone:

1. Sett micro USB-koblingen inn i strømadapterens USB-kontakt.
2. Koble den andre enden av micro USB kabelen til ASUS Phone.
3. Sett strømadapteren inn i en stikkontakt.

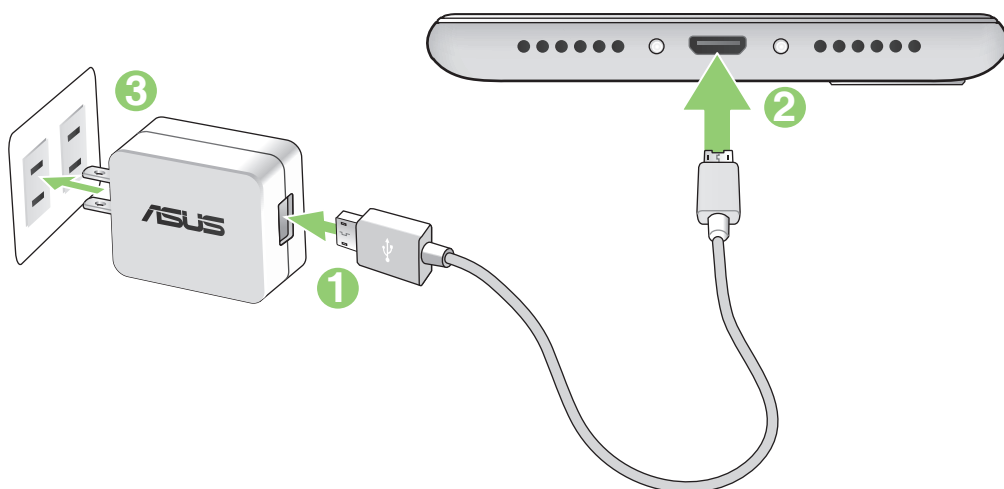

VIKTIG!

- Når du bruker ASUS Phone når den er plugget inn i et strømuttak, må den jordede stikkkontakten være i nærheten av enheten og lett tilgjengelig.
- Når du lader ASUS Phone gjennom datamaskinen, må du sørge for at du plugger micro USB-kabelen inn i datamaskinens USB 2.0 / 3.0-port.
- Du bør ikke lade ASUS Phone i et miljø der temperaturen overstiger er over 35 °C (95 °F).
- Lad ZenFone i åtte (8) timer før du bruker det med batteriet for første gang.
- Statusen for batteriladning indikeres med følgende ikoner:



MERKNADER:

- Av sikkerhetshensyn må du **KUN** bruke den medfølgende strømadapteren og kabelen for å unngå skade på enheten og forebygge risikoen for personskafe.
- Av sikkerhetshensyn må du **KUN** bruke den medfølgende strømadapteren og kabelen for å lade ASUS-telefonen.
- Den tillatte inngangsspenningen mellom stikkkontakten og denne adapteren er AC 100V - 240V. Utgangsspenningen gjennom mikro-USB-kabelen er +5V=2A, 10W .

-
4. Når den er fullt oppladet, kobler du USB-kabelen fra ZenFone før du kobler strømadapteren fra stikkkontakten.

MERKNADER:

- Du kan bruke enheten mens den lader, men det kan ta lengre tid å lade enheten opp.
 - Det kan ta lengre tid å lade enheten opp via en USB-port på en datamaskin.
 - Hvis datamaskinen ikke gir nok strøm for lading via USB-porten, bør du lade ZenFone ved å koble strømadapteren til en stikkontakt i stedet.
-

Slå ZenFone av eller på

Slå på enheten

For å slå på enheten trykker og holder du inne strømknappen i tre sekunder til den vibrerer og starter opp.

Slå av enheten

Slik slår du av enheten:

1. Hvis skjermen er slått av, trykker du på strømknappen for å slå den på. Hvis skjermen er låst, låser du opp skjermen på enheten.
2. Trykk og hold inne strømknappen, vent på meldingen, trykk **Power off (Slå av)** og deretter **OK**.

Dvalemodus

Du kan sette enheten i dvalemodus ved å trykke på strømknappen én gang slik at skjermen slår seg av.

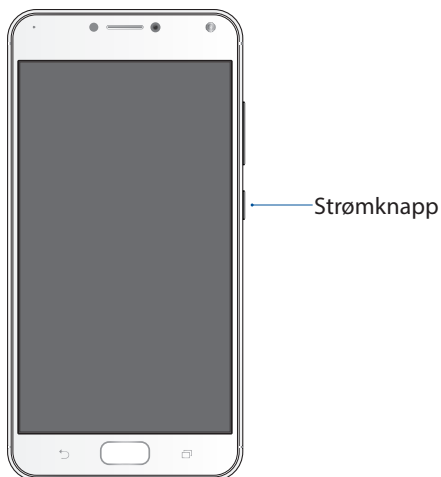

Førstegangsbruk

Når du slår på ASUS-nettbrettet første gang, hjelper installasjonsveiviseren deg gjennom installasjonsprosessen. Følg instruksjonene på skjermen for å velge språk, inntastingsmetoder, sette opp mobilnett, Wi-Fi og sikkerhetsfunks, synkronisere kontoer og konfigurere stedstjenester.

Bruk en Google- eller ASUS-konto til å sette opp enheten. Hvis du ikke har en Google-konto eller en ASUS konto, kan du lage en.

Google-konto

Med en Google-konto kan du bruke alle disse funksjonene på Android-operativsystemet:

- Organiser og se all informasjonen din fra hvor som helst.
- Automatisk sikkerhetskopier alle dine data.
- Bruk Googles tjenester enkelt fra hvor som helst.

ASUS-konto

Hvis du har en ASUS-konto, kan du dra nytte av følgende fordeler:

- Personlig tilpasset ASUS-service med kundestøtte og garantiutvidelse for registrerte produkter.
- Gratis 5 GB lagringsplass i nettskyen.
- Motta de siste oppdateringene til enheten og fastvaren.

Tips for å spare batteri

Batteriet er livskraften til ASUS-nettbrettet. Her er noen tips for å spare batteriet, slik at du kan bruke ASUS-nettbrettet lenger.

- Lukk alle apper som kjører men som ikke er i bruk.
- Når enheten ikke er i bruk, kan du trykke på strømknappen for å sette den i dvalemodus.
- Reduser lysstyrken på skjermen.
- Hold høyttalervolumet til et lavt nivå.
- Deaktiver Wi-Fi-funksjonen.
- Deaktiver Bluetooth-funksjonen.
- Deaktiver funksjonen for å automatisk rotere skjermen.
- Deaktiver alle auto-synkroniseringsfunksjoner på enheten.

Bruke berøringskjermen

Bruk disse bevegelsene på berøringskjermen til å starte apper, få tilgang til enkelte innstillinger og navigere ASUS-nettbrettet.

Starte apper eller velge elementer

Gjør ett av følgende:

- Du starter en app ved å bare trykke på den.
- Hvis du vil velge et element, som i File Manager (Filbehandling)-appen, kan du bare trykke på det.

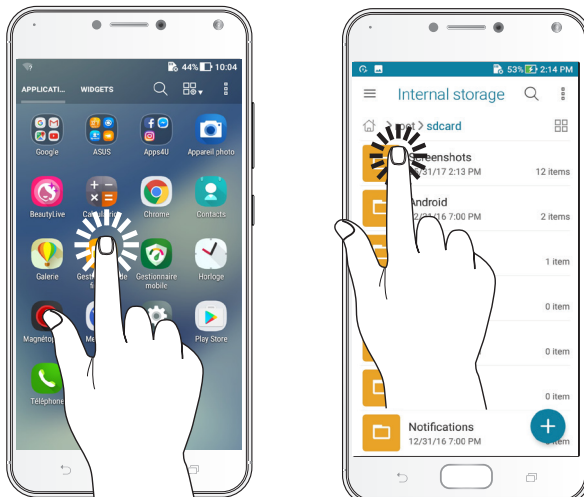

Flytte eller slette elementer

Gjør ett av følgende:

- Hvis du vil flytte en app eller widget, trykker og holder du den, så drar du den til det stedet du vil den skal være.
- Hvis du vil slette en app eller widget fra startskjermen, trykker og holder du den, så drar du den opp til **Remove (Fjern)**.



Flytte gjennom sider eller skjermer

Gjør ett av følgende:

- Sveip fingeren til venstre eller til høyre for å veksle mellom vinduer, eller for å bla gjennom et galleri med bilder.
- Rull fingeren opp eller ned for å gå gjennom nettsider eller lister med elementer.



Zoome inn

Spre to fingre fra hverandre på berøringspanelet for å zoome inn et bilde i Gallery (Galleri) eller Maps (Kart) eller for å zoome inn på en nettside.

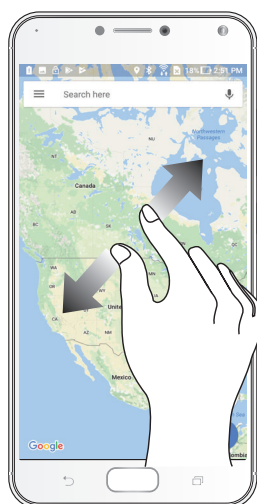

Zoom ut

Før to fingre sammen på berøringspanelet for å zoome ut fra bilde i Gallery (Galleri) eller Maps (Kart) eller for å zoome ut fra en nettside.



MERK: Det kan være umulig å zoome inn/ut på visse nettsider som er spesialdesignet for mobilskjermer.

Det er ingen plass som hjemme

2

Zen Hjem-funksjoner

Hjem-skjermen

Få påminnelser om viktige hendelser, app- og systemoppdateringer, værmeldinger og tekstmeldinger fra folk du bryr deg om, direkte fra Hjem-skjermen.

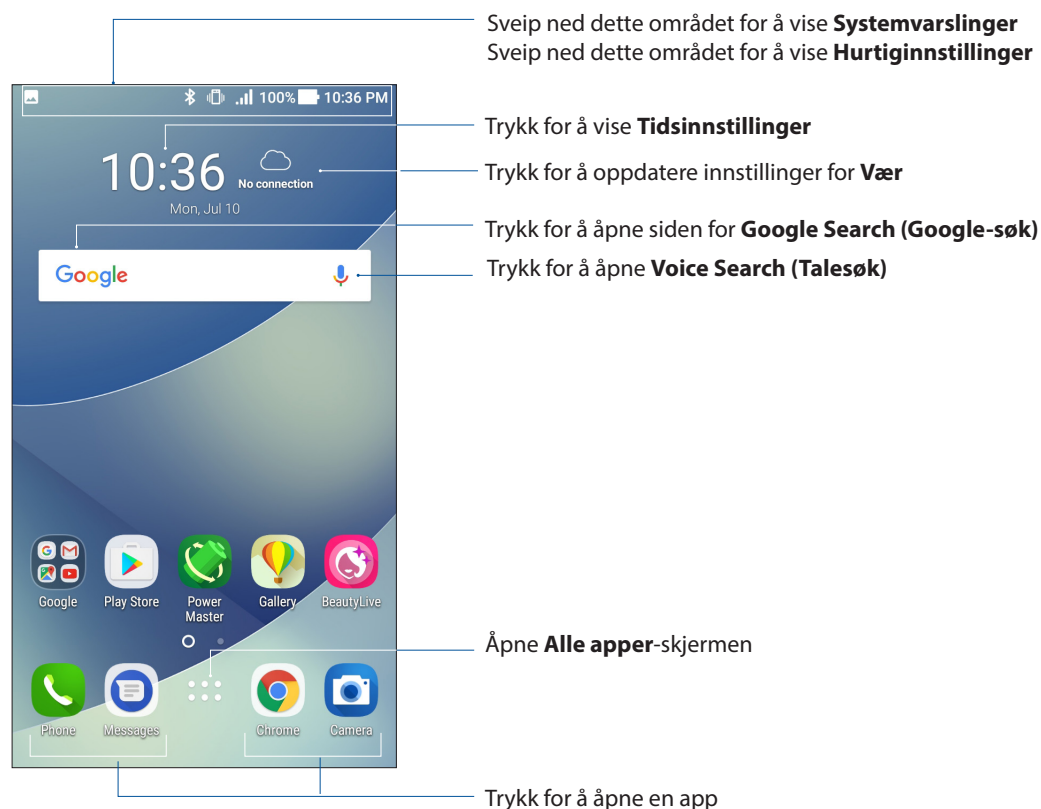

Forstå ikonene

Disse ikonene vises på statuslinjen og gir deg informasjon om statusen til ASUS-nettbrettet.



Mobilt nettverk

Viser signalstyrken til mobilnettverket.



Nano SIM-kort 1

Viser at et Nano SIM-kort er satt inn i Nano SIM-kortspor 1.



Nano SIM-kort 2

Viser at et Nano SIM-kort er satt inn i Nano SIM-kortspor 2.

MERK: Hvis SIM-kortikonet vises i grønt, betyr det at det er satt som foretrukket nettverk.



Meldinger

Viser at du har en ulest melding.



Wi-Fi

Dette ikonet viser signalstyrken til Wi-Fi-tilkoblingen.



4G-nettverk

Viser at ASUS-telefon er koblet til 4G-nettverket.



Bluetooth

Viser at Bluetooth er aktivert.



Batterilevetid

Dette ikonet viser batteristatusen til ASUS-nettbrettet.



MicroSD card

Dette ikonet viser at et mikro-SD-kort er satt inn i ASUS-nettbrettet.



Skjermbilder

Dette ikonet viser at du tok et skjermbilde på ASUS-nettbrettet.



Flymodus

Dette ikonet viser at ASUS-nettbrettet er i flymodus.



Wi-Fi Hotspot (Wi-Fi-tilgangspunkt)

Dette ikonet viser at Wi-Fi-hotspot er aktivert på ASUS-nettbrettet.



Ikke forstyrr

Viser at Ikke forstyrr-modus er aktivert.



Vibrasjonsmodus

Viser at vibreringsmodus er aktivert.



Last ned status

Viser nedlastingsstatus for en app eller en fil.

Hurtiginnstillinger

Hurtiginnstillinger-varslingspanelet gir deg tilgang til de trådløse funksjonene og innstillingene for ASUS-nettbrettet med ett trykk. Hver av disse funksjonene er representert med en knapp.

Sveip ned to ganger fra toppen av skjermen for å åpne Hurtiginnstillinger-panelet.

MERK: En blå knapp viser at funksjonen er aktivert, og en grå knapp viser at funksjonen er deaktivert. De grønne knappene refererer til individuelle verktøy som du raskt kan få tilgang til via Hurtiginnstillinger-varslingspanelet.

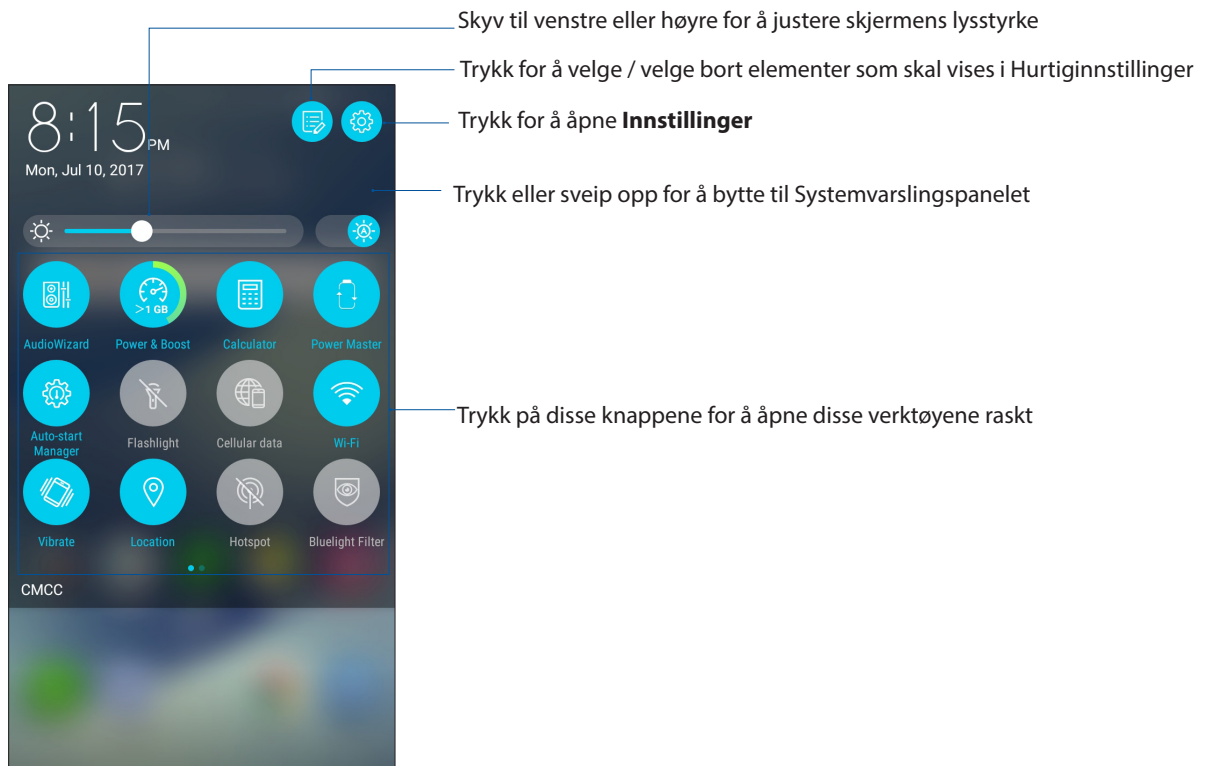

Legge til knapper

Slik legger du til knapper på ASUS-hurtiginnstillingspanelet:

1. Åpne Hurtiginnstillinger, og velg .
2. Sveip opp **Drag to add tiles (Dra for å legge til fliser)**.
3. Velg en flis, og dra den deretter til Hurtiginnstillingspanelet.

Fjerne knapper

Slik kan du fjerne eksisterende knapper fra ASUS-hurtiginnstillingspanelet:

1. Åpne Hurtiginnstillinger, og velg .
2. Velg en knapp og dra den ned for å fjerne den fra Hurtiginnstillingspanelet.

Varslinger

Fra Varslinger kan du se de nyeste oppdateringene og systemendringene som er gjort på ASUS-telefonen. De fleste av disse endringene er data- og systemrelaterte.

Sveip ned fra toppen av skjermen for å åpne varslingspanelet.

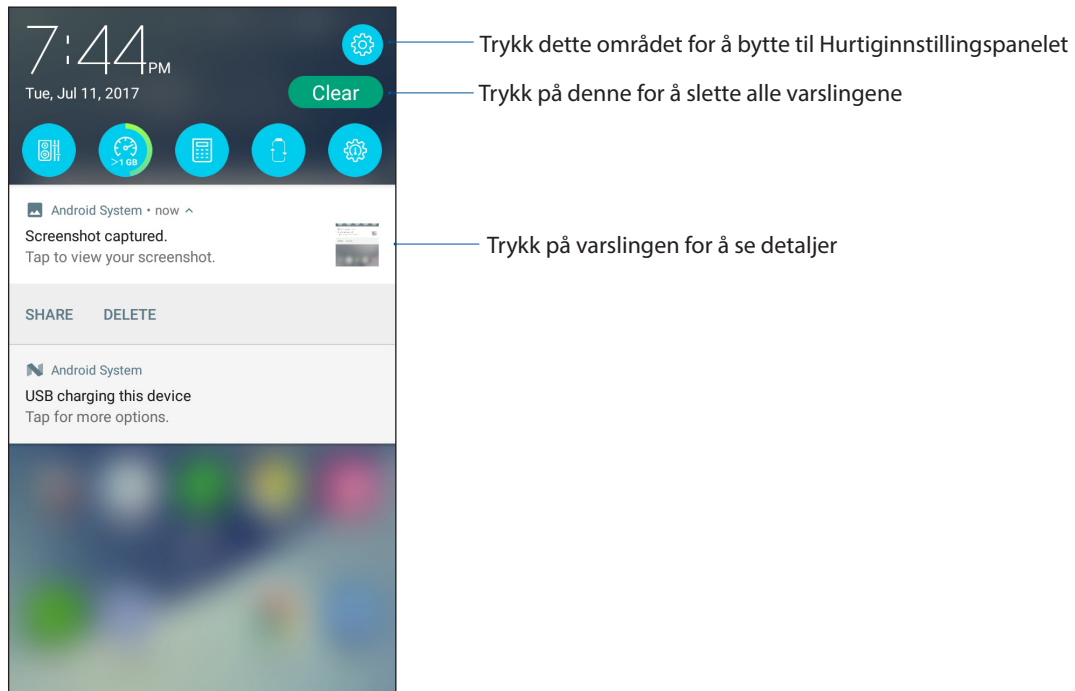

Tilpasse startskjermen

Legg til din egen personlighet på Hjem-skjermen. Velg et pent bilde som bakgrunnsbilde, legg til snarveier for å få rask tilgang til favoritt-appene dine, og legg til widgeter slik at du kan se informasjon raskt. Du kan også legge til flere sider. Da kan du legge til og raskt få tilgang til eller se gjennom flere apper eller widgeter på Hjem-skjermen.

Slik starter du Administrer Hjem-skjermen:

- Trykk og hold på et tomt område på Hjem-skjermen
- Sveip opp fra bunnen av Hjem-skjermen

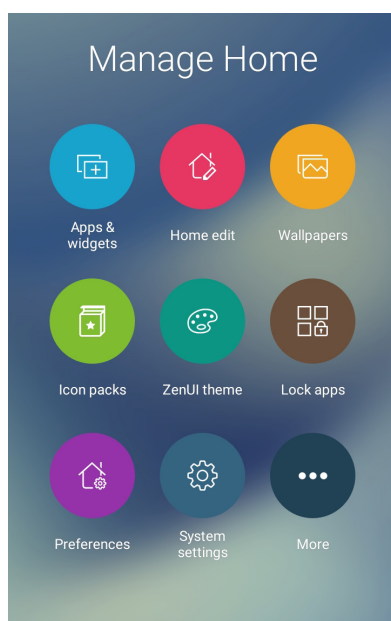

Apper og widgeter

Med app-snarveier får du enkelt og raskt tilgang til apper du bruker ofte eller har satt som favoritt fra Hjem-skjermen. Du kan legge til, fjerne eller gruppere apper i én mappe.

Du kan plassere widgeter (små dynamiske apper) på Hjem-skjermen. Widgeter gir deg rask oversikt over værmeldinger, kalenderhendelser, batteristatus og mer.

Legge til app-snarveier eller widgeter

Slik legger du til en app-snarvei eller en widget:

1. Trykk og hold på et tomt område på Hjem-skjermen, og velg **Apps & Widgets (Apper og widgeter)**.
2. Fra All Apps (Alle apper)-listen eller Widgets (Widgeter)-skjermen trykker og holder du en app eller widget, så drar du den til et tomt område på Hjem-skjermen.

Fjerne app-snarveier eller widgeter

Fra Hjem-skjermen trykker og holder du en app eller widget, så drar du den til **Remove (Fjern)** på toppen av skjermen. Apper som du har fjernet fra Hjem-skjermen vil forbli i Alle apper-skjermen.

Gruppere app-snarveier i en mappe

Du kan lage mapper for å organisere snarveier på startskjermen.

1. På Hjem-skjermen kan du trykke på og dra en app over på en annen app for å opprette en mappe med et automatisk tildelt navn.
2. Hvis du vil endre mappenavnet, trykker du mappen og deretter mappenavnet for å gi et nytt navn.

Bakgrunnsbilder

La apper, ikoner og andre Zen-elementer ligge på et nydelig bakgrunnsbilde. Du kan laste ned ikonpakker og bakgrunnsbilder fra Internett. Du kan også velge en animert bakgrunn for å livne opp skjermen.

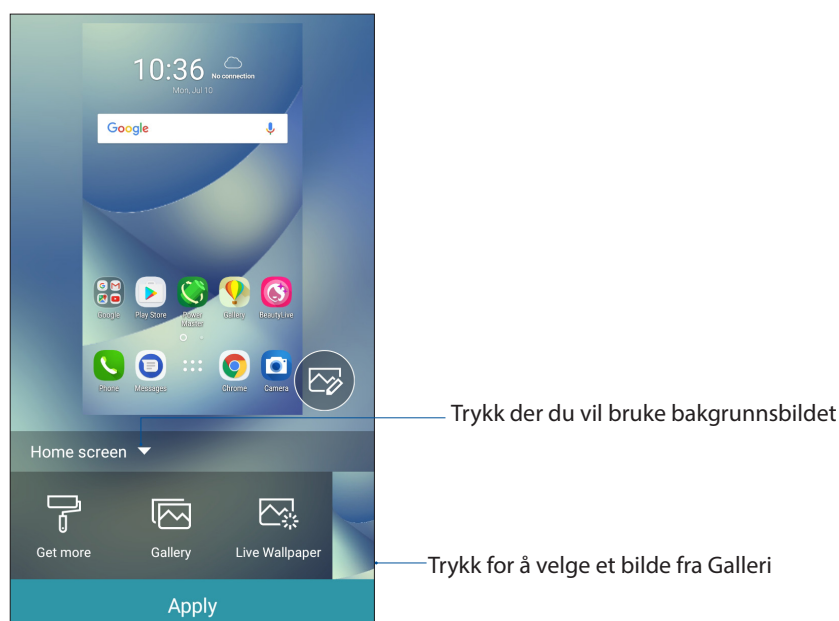

Bruke bakgrunnsbilde

Slik bruker du bakgrunnsbilde:

1. Trykk og hold på et tomt område på Hjem-skjermen, og velg **Wallpapers (Bakgrunnsbilder)**.
2. Velg et bakgrunnsbilde, og trykk **Apply (Bruk)**.
3. Velg for å sette bakgrunnsbilde til **Home screen (Startskjermen)**, **Lock screen (Låseskjerm)** eller **Home and lock screen (Start- og låseskjerm)**.

Bruke en animert bakgrunn

Slik bruker du en animert bakgrunn:

1. Trykk og hold på et tomt område på Hjem-skjermen, og velg **Bakgrunnsbilder**.
2. Trykk **Live Wallpaper (Animert bakgrunnsbilde)**.
3. Velg et animert bakgrunnsbilde, og trykk **Set Wallpaper (Sett bakgrunnsbilde)**.

MERK: Du kan også sette opp bakgrunnsbildet fra  > **Innstillinger** > **Skjerm** > **Bakgrunnsbilder**.

Redigere Hjem-skjermen

Du kan utvide Hjem-skjermen, velge en rulleeffekt, endre ikon og skrifttype, justere størrelsen og fargen på ikonet og skrifttypen og justere ikonene til toppen eller bunnen av skjermen.

1. Trykk og hold på et tomt område på Hjem-skjermen, og velg **Home edit (Rediger Hjem)**.
2. Trykk en funksjon for å redigere Hjem-skjermen.

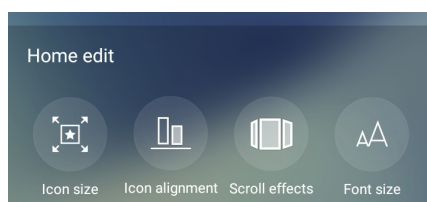



Enkel modus

Du kan navigere ASUS Phone enklere med Enkel modus, som er et intuitivt grensesnitt med store ikoner, knapper og skriftstørrelse som forbedrer lesbarheten og forenkler brukeropplevelsen. I Enkel modus er det også enklere å utføre vesentlige kjerneoppgaver som å ringe, sende meldinger og mer.

Aktivere Enkel modus

Slik aktiverer du Enkel modus:

1. Åpne Innstillinger-skjermen på én av følgende måter:
 - Start Hurtiginnstillinger, og trykk .
 - Trykk  > **Settings (Innstillinger)**.
2. Bla nedover på **Settings (Innstillinger)**-skjermen, og velg **Easy Mode (Enkel modus)**.
3. Skyv Easy Mode (Enkel modus) til **ON (På)**.

Legge til snarveier

Enkel modus kan du legge opp til trettiseks (36) app-snarveier på startskjermen.

1. Sveip til høyre på Hjem-skjermen, og trykk deretter .
2. Velg appen du vil legge til i listen fra Alle apper-skjermen.

Fjerne snarveier

Gjør følgende:

1. Trykk .
2. Trykk appen eller appene du vil fjerne fra listen, og trykk **Delete (Slett)**.

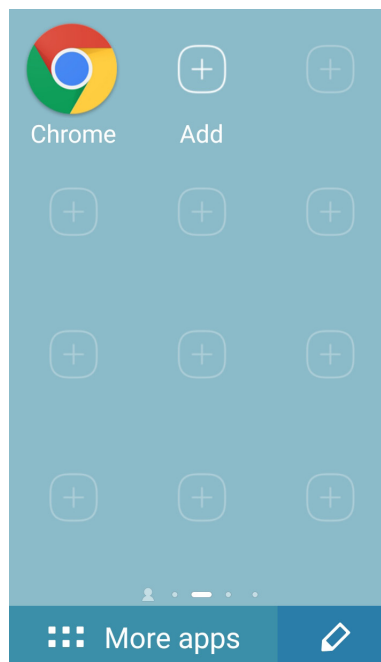
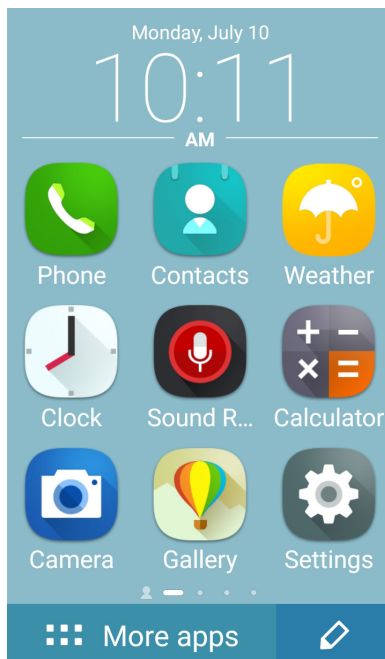

Legge til kontakter

I Enkel modus kan du legge kontaktene du bruker mest på Hjem-skjermen.

1. Sveip til venstre på Hjem-skjermen, og trykk deretter .
2. Velg kontakten du vil legge til i listen fra Kontakter-skjermen.

Fjerne kontakter

Gjør følgende:

1. Sveip til venstre på Hjem-skjermen, og trykk **Edit contacts (Rediger kontakter)**.
2. Velg kontakten(e) du vil fjerne fra listen, og trykk **Delete (Slett)**.

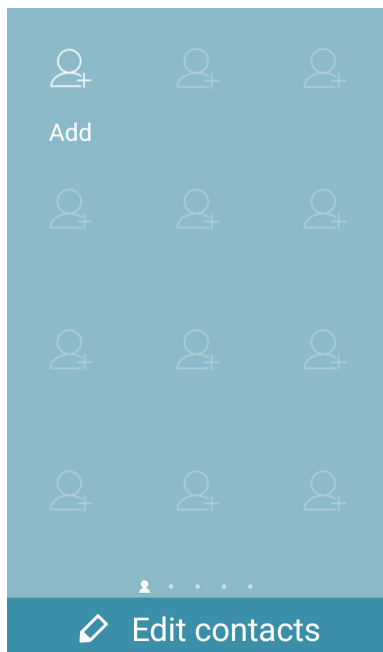

Deaktivere Enkel modus

Slik deaktiverer du Enkel modus:

1. Sveip ned fra toppen av skjermen, og trykk .
2. Velg **Easy Mode (Enkel modus)** fra **Settings (Innstillinger)**-skjermen.
3. Skyv Easy Mode (Enkel modus) til **OFF (Av)**.

Barnemodus

Barnemodus er en foreldrekontrollfunksjon, som gjør at du kan begrense barns bruk av telefonen, inkludert tilgang til apper og begrensninger for brukstid og blokkering av innkommende anrop.

Bruke Barnemodus

Slik bruker du Barnemodus:

1. Åpne Innstillinger-skjermen på én av følgende måter:

- Start Hurtiginnstillinger, og trykk .
- Trykk  > **Settings (Innstillinger)**.

2. Bla nedover på **Settings (Innstillinger)**-skjermen, og velg **Kids Mode (Barnemodus)**.

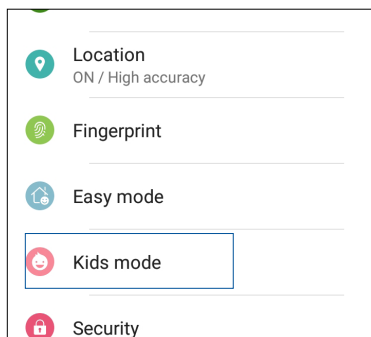

3. Skyv Barnemodus til **ON (På)**.

4. Opprett en PIN-kode, velg et sikkerhets spørsmål, og tast inn svaret.

5. Velg appene du vil vise under Barnemodus, og trykk deretter på **Next (Neste)**.

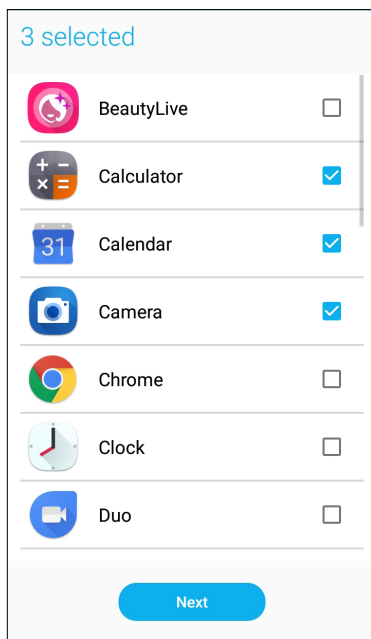

6. Konfigurer innstillinger for innkommende anrop, og trykk deretter på **Finish (Fullfør)**.

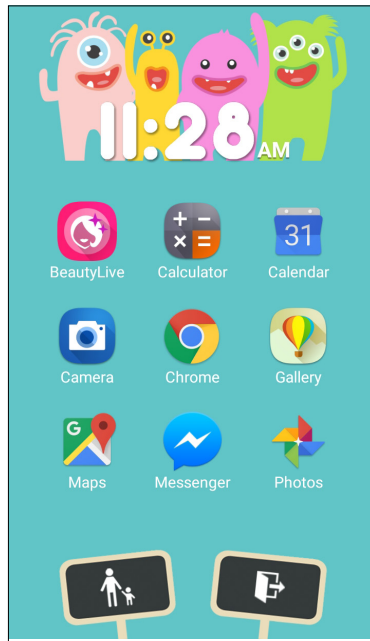
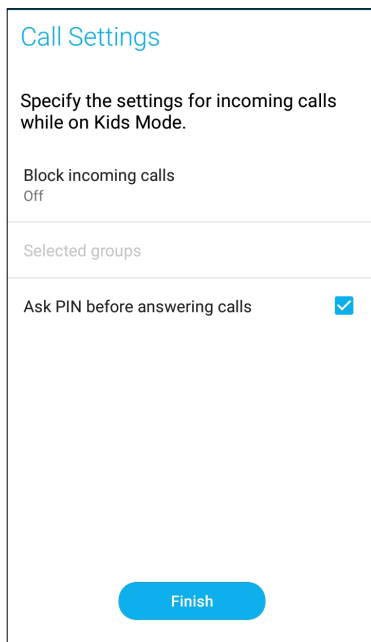



7. Trykk  for å konfigurere flere innstillinger for Barnemodus.

8. Trykk  for å deaktivere Barnemodus.

Sette opp dato og klokkeslett

Som standard blir dato og klokkeslett som vises på startskjermen automatisk synkronisert med mobilleverandørens innstillinger.

Slik endrer du innstillinger for dato og klokkeslett:



1. Åpne Innstillinger-skjermen på én av følgende måter:
 - Start Hurtiginnstillinger, og velg deretter .
 - Trykk  > **Innstillinger**.
2. Bla nedover på **Innstillinger**-skjermen, og velg **Date & time (Dato og klokkeslett)**.
3. Skyv **Automatic date & time (Automatisk dato og klokkeslett)** og **Automatic time zone (Automatisk tidssone)** til **OFF (Av)**.
4. Juster dato og klokkeslett.
5. Velg tidssone, og still inn dato og klokkeslett manuelt.
6. Du kan velge å bruke 24-timersformat hvis du foretrekker dette.

MERK: Se også [Clock \(Klokke\)](#).

Sette opp ringetone og varsellyder

Sett opp lyden for telefonringetone og varslinger for tekstmeldinger, e-post og hendelser. Du kan også velge å aktivere eller deaktivere tastetoner, berøringslyder og skjermlåslid, eller du kan velge at ASUS-nettbrettet skal vibrere når du trykker på skjermen.

Slik setter du opp lydinnstillingene:

1. Åpne Innstillinger-skjermen på én av følgende måter:
 - Start Hurtiginnstillinger, og velg deretter .
 - Trykk  > **Innstillinger**.
2. Bla nedover på Innstillinger-skjermen, og velg **Sound & Vibration (Vibrering)**.
3. Sett opp foretrukne lydinnstillinger.

Låseskjerm

Som standard vises låseskjermen når du slår på enheten og når du vekker den opp fra dvalemodus. Fra låseskjermen kan du gå videre til enhetens Android®-system ved å sveipe på berøringsskjermen. Enhetens låseskjerm kan også tilpasses for å styre tilgang til dataene og appene på mobilen.

Tilpasse låseskjermen

Hvis du vil endre innstillingene for låseskjermen fra standardalternativet, **Sveiping**, kan du se følgende trinn:

1. Åpne Hurtiginnstillinger, og velg .
2. Rull nedover **Innstillinger**-skjermbildet, og velg **Låseskjerm**.

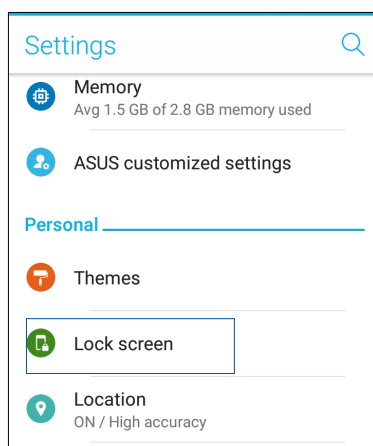

3. På neste skjerm bilde trykker du **Skjermlås**.

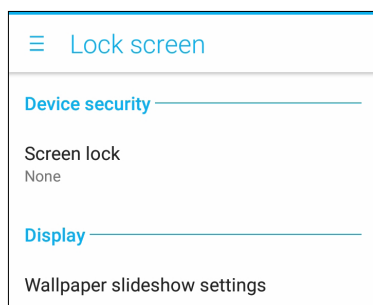

4. Velg typen skjermlås du vil bruke.

MERK: Du finner mer informasjon under [Sikre ASUS-nettbrettet](#).

Bruke og tilpasse hurtigtilgangsknappene

Låseskjermbildet har tre tilpassbare hurtigtilgangsknapper. Aktiver denne funksjonen og tilpass knappene dine for å starte andre apper på låseskjermen ved å gjøre følgende:

1. Åpne Hurtiginnstillinger, og velg .
2. Rull nedover **Innstillinger**-skjermbildet, og velg **Låseskjerm**.
3. Under **Display (Skjerm)** trykker du **Quick access (Hurtigtilgang)**.
4. Flytt glidebryteren til høyre for å aktivere **Customize quick access apps (Tilpass hurtigtilgangsapper)**. Hurtigtilgangsknappene vises på låseskjermen.

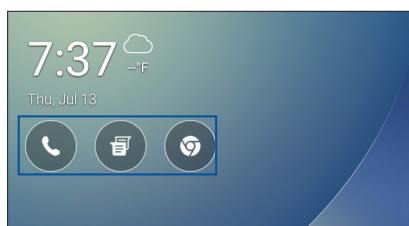

5. Under skjermen for hurtigtilgang kan du velge hvilken knapp du vil tilpasse.

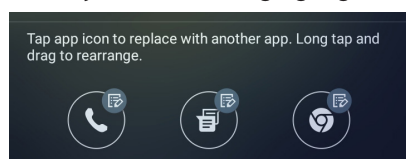

6. Trykk appen du vil stille til hurtigtilgangsknappen du valgte å konfigurere.

MERK: Bla opp eller ned for å vise gjeldende liste over apper du kan forhåndsinnstille.

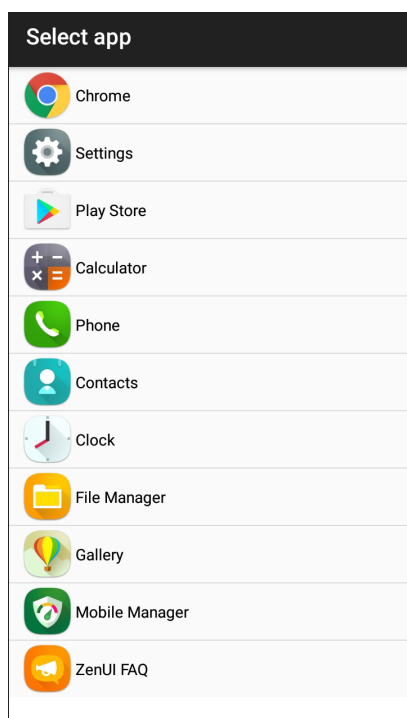

Fingeravtrykk-ID-sensor

Fingeravtrykk-ID-sensoren hindrer at andre bruker ASUS Phone uten din tillatelse. Du kan bruke fingeravtrykk til å låse opp enheten og få tilgang til telefonsamtaler og data. Når du setter opp fingeravtrykk-ID, må du også sette opp skjermlås for oppstart av enheten.

Starte ASUS Phone for første gang

Slik setter du opp fingeravtrykk-ID når du bruker ASUS Phone for første gang:

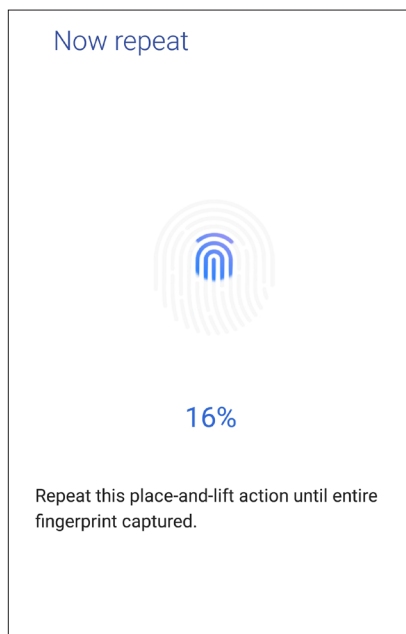

1. Sørg for at fingeravtrykkidentifikasjonsmodulen og fingeren er rene og tørre.
2. Følg instruksjonene på skjermen for å komme fra velkomstsiden til siden **Protect your phone (Beskytt telefonen din)**, og merk av ved **Set up fingerprint (Sett opp fingeravtrykk)**.
3. Klikk **NEXT (Neste)** til **About Fingerprint Unlock (Om fingeravtrykkopplåsing)**-siden, og klikk deretter **Add fingerprint (Legg til fingeravtrykk)** for å velge en skjermlåsemetode.
4. Finn fingeravtrykkleseren på forsiden av enheten, juster fingeren, og prøv å dekke til med ulike områder av fingeren flere ganger til fingeravtrykket er registrert.



5. Klikk **NEXT (Neste)** for å fullføre oppsettet.

Sette opp fingeravtrykk-ID fra Innstillinger

Slik setter du opp din fingeravtrykk-ID fra **Settings (Innstillinger)**:

1. Sørg for at fingeravtrykkleseren og fingeren er rene og tørre.
2. Åpne Innstillinger-skjermen på én av følgende måter:
 - Start Hurtiginnstillinger, og trykk .
 - Trykk  > **Settings (Innstillinger)**.
3. Bla nedover på innstillingskjermen, og velg **Fingerprint (Fingeravtrykk)**.

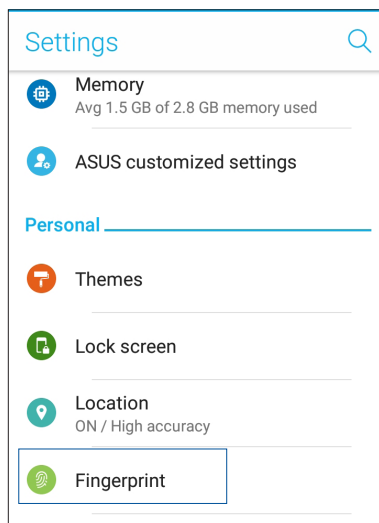

4. Trykk **Manage Fingerprints (Administrer fingeravtrykk)** og deretter **CONTINUE (Fortsett)**.
5. Følg instruksjonene for å konfigurere reservemetode for skjermlåsen.

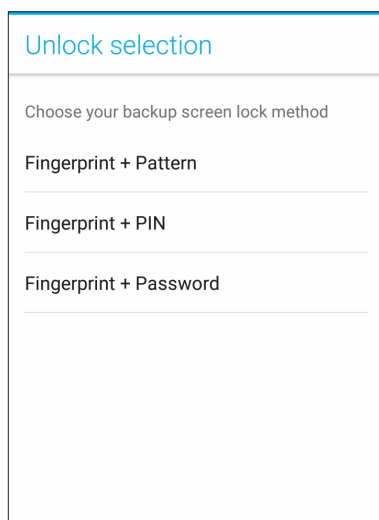

6. Velg hvordan du vil vise varslene på låseskjermbildet, og trykk deretter **DONE (Ferdig)**.

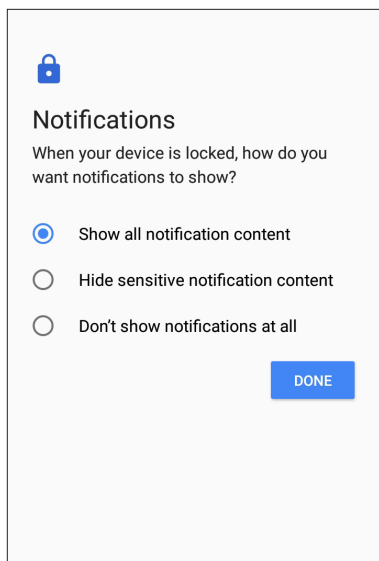

7. Trykk **NEXT (Neste)**, og følg instruksjonene for å registrere fingeravtrykk.

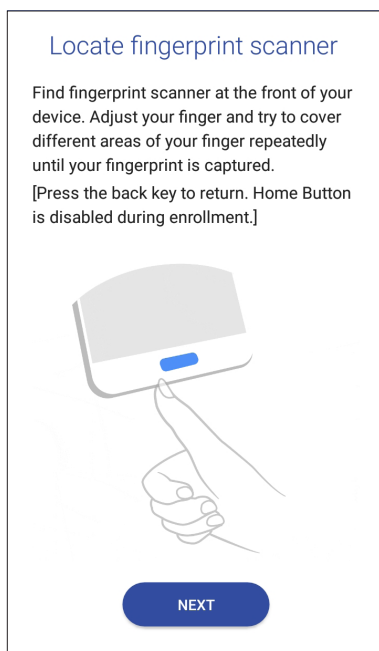

8. Når du er ferdig, trykker du **DONE (Ferdig)**.

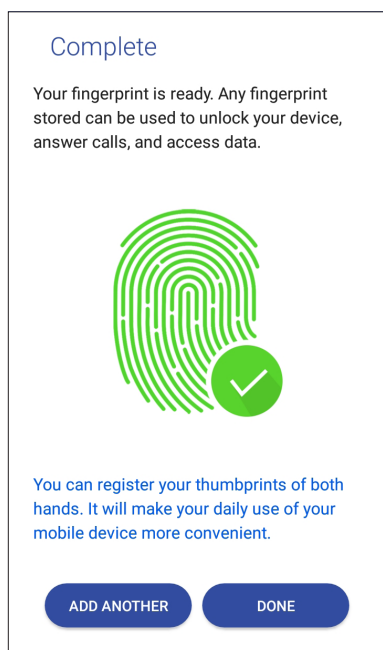

ZenUI-tastatur

ZenUI-tastaturet gir deg en raskere, jevnere og enklere måte å skrive med én hånd.



Endre størrelse på ZenUI-tastaturet

Gjør deg komfortabel ved å tilpasse ønsket tastaturstørrelse på skjermen.

Slik endrer du størrelsen på ZenUI-tastaturet:

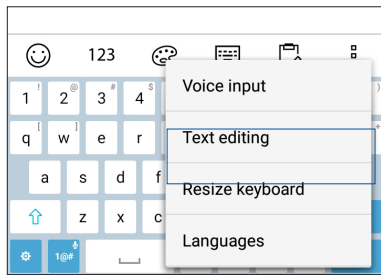
1. Fra verktøylinjen til ZenUI-tastaturet trykker du på  > **Resize keyboard (Endre størrelsen på tastaturet)**.



2. Dra  opp/ned for å øke/redusere høyden på ZenUI-tastaturet.
3. Dra  til høyre/venstre for å øke/redusere bredden på ZenUI-tastaturet.
4. Dra  for å flytte ZenUI-tastaturet til ønsket sted.

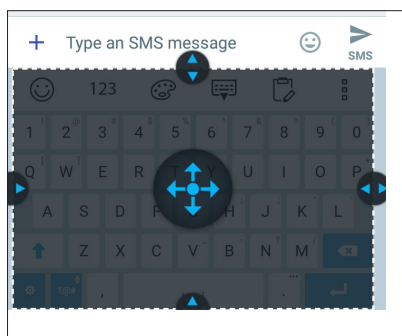

Redigere tekst

Velg ord, setninger eller avsnitt presist for å klippe, kopiere eller lime inn.

Slik redigerer du tekst med ZenUI-tastaturet:

1. Fra verktøylinjen til ZenUI-tastaturet trykker du  > **Text editing (Tekstredigering)**.

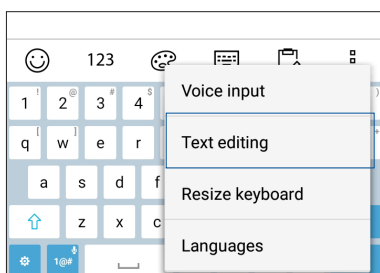

2. Trykk **Select (Velg)** og flytt markøren over teksten med navigasjonstastene for å markere ønsket innhold. Deretter trykker du **Cut (Klipp ut)**, **Copy (Kopier)** eller **Paste (Lim inn)** for å bruke.

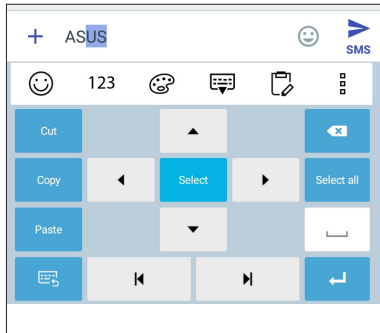

MERK: Du kan også konfigurere innstillinger for ZenUI-tastaturet fra **•••• > Settings (Innstillinger) > Language & input (Språk og inndata) > Virtual keyboard (Virtuelt tastatur) > ZenUI keyboard (ZenUI-tastatur)**

Jobb hardt, spill hardere

3

Chrome

Chrome for Android lar deg få den samme raske, sikre og stabile Internett-opplevelsen som på Chrome for datamaskin. Logg på Google-kontoen din for å synkronisere faner, bokmerker og nettleserhistorikk på tvers av alle enhetene dine. Hvis du ikke har en [Google-konto](#), kan du opprette en.

MERK: Du finner mer informasjon om hvordan du oppretter en Google-konto under [Gmail](#).

VIKTIG! Sørg for at ASUS-nettbrettet er koblet til Wi-Fi eller mobilt nettverk før du prøver å surfe på nettet eller bruke Internett på en annen måte. Du finner mer informasjon under [Holde deg tilkoblet](#).

Starte Chrome

Gå til startskjermen, og gjør ett av følgende for å starte Chrome:

- Trykk **Chrome**.
- Trykk **•••** > **Chrome**.

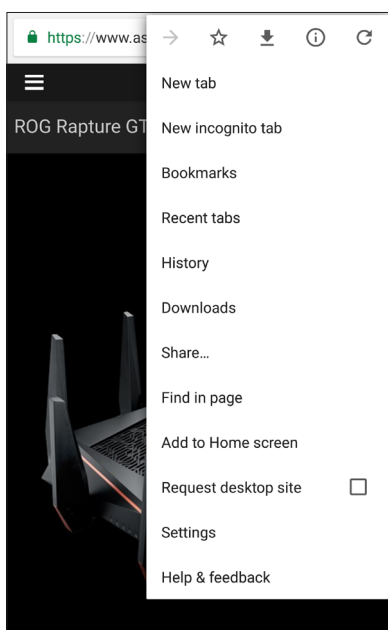

Dele en side



Del interessante sider fra ASUS-nettbrettet med andre via en e-postkonto, nettskylagringskonto, Bluetooth eller andre apper på ASUS-nettbrettet.

1. Start Chrome.
2. Når du har funnet en nettside, trykker du  > **Share... (Del ...)**.
3. Trykk på kontoen eller appen som du vil bruke som medium for å dele siden.

Lagre sider som bokmerker

Lagre favorittsider eller nettsteder som bokmerker slik at du kan gå tilbake og bla gjennom dem på nytt.

Slik lagrer du en side som bokmerke:

Fra siden trykker du  >  . Hvis du vil se favorittsidene dine, trykker du  > **Bookmarks (bokmerker)**, så kan du velge siden du vil vise eller få tilgang til.

Tømme nettleserdata

Tøm nettleserens buffer for å slette midlertidige Internettfiler, nettsteder og informasjonskapsler som er midlertidig lagret på ASUS-nettbrettet. Dette bidrar til å forbedre lasteytelsen til nettleseren.

1. Start nettleseren.
2. Velg  > **Innstillinger > Privacy (Personvern) > CLEAR BROWSING DATA(Tømme nettleserdata)**.
3. Velg nettleserdata som du vil slette.
4. Når du er ferdig, trykker du **CLEAR (Tøm)**.

Gmail

Bruk Gmail til å sette opp Google-kontoen din for å komme inn i Google-relaterte tjenester og apper samt motta, sende, og bla gjennom e-post rett fra ASUS Phone. Du kan også sette opp andre e-postkontoer som Yahoo eller jobb-e-postkontoen din via Gmail.

VIKTIG! ASUS Phone må være tilkoblet Wi-Fi eller mobilt nettverk for å kunne legge til en e-postkonto eller sende og motta e-post fra kontoer du har lagt til. Du finner mer informasjon under [Holde deg tilkoblet](#).

Slik setter du opp Google-kontoen din:

1. Gå til startskjermen, og gjør ett av følgende for å starte Gmail:
 - Trykk **Google > Gmail**.
 - Trykk **⋮ > Google > Gmail**.
2. Trykk **Add an email address (Legg til en e-postadresse)**, og trykk deretter **Next (Neste)**.
3. Velg **Google**, og trykk **Next (Neste)**.
4. Angi din e-postadresse. Hvis du vil opprette en ny Google-konto, trykker du **Or create a new account (Eller opprett en ny konto)**.
5. Følg de neste trinnene for å logge på Google-kontoen.

MERK: Hvis du vil sette opp jobb-e-postkontoen på ASUS Phone, må du be om e-postinnstillingene fra nettverksadministratoren.

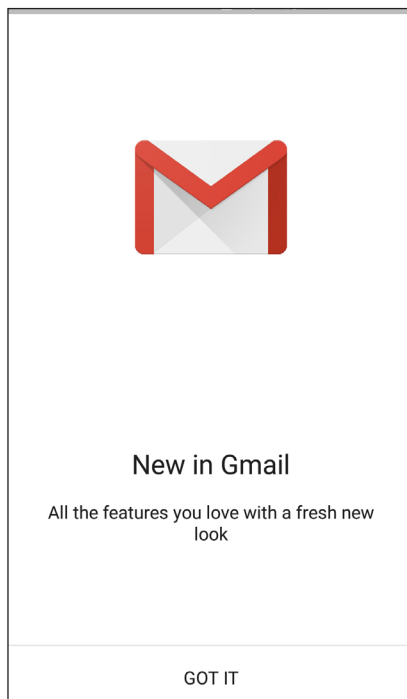



Google Kalender

Gjør tidsplanen levende og hold orden på alle viktige hendelser eller påminnelser. Hendelser som du oppretter eller redigerer vil automatisk synkroniseres med Google Kalender når du har logget på.



Opprette hendelser

Slik oppretter du en hendelse:

1. Gå til startskjermen, og trykk **Google > Calendar (Kalender)**.
2. Trykk **+** og deretter **Event (Hendelse)**.
3. Angi hendelsesnavn, og velg dato og klokkeslett for hendelsen. Du kan også sette hendelsen som en heldags eller regelmessig hendelse.
 - Heldagshendelse: Flytt glidebryteren ved **All day (Hele dagen)**-feltet til høyre.
 - Regelmessig hendelse: Trykk **More options (Flere valg)** > , og velg hvor ofte du vil at hendelsen skal gjentas.
4. Hvis du vil angi en tidssone, trykker **More options (Flere valg)** >  og angir landet som du vil se tidssoner til.
5. I feltet **Add location (Legg til sted)** kan du angi lokale eller plassering for hendelsen.
6. Trykk , så kan du velge eller angi klokkeslett eller dag for å få en varsling eller påminnelse om hendelsen.
7. I feltet **Invite people (Inviter folk)** kan du skrive inn e-postadressene til gjester du vil invitere til hendelsen.
8. Du kan også legge til kommentarer eller vedlegg i feltene **Add note (Legg til notat)** eller **Add attachment (Legg til vedlegg)**.
9. Når du er ferdig, trykker du **SAVE (Lagre)**.

Redigere eller fjerne hendelser

Slik gjør du for å redigere eller fjerne en hendelse:

1. Gå til startskjermen, og trykk **Google > Calendar (Kalender)**.
2. Trykk hendelsen du vil redigere eller slette.
3. Hvis du vil redigere hendelsen, trykker du  og gjør de nødvendige endringene. Hvis du vil fjerne hendelsen, trykker du  > **Delete (Slett)** og så **OK** for å bekrefte slettingen.

Opprette påminnelser

Slik oppretter du en påminnelse:

1. Gå til startskjermen, og gå til **Google > Calendar (Kalender)**.
2. Trykk **+** og deretter **Reminder (Påminnelse)**.
3. Angi navn på påminnelsen, og trykk **DONE (Ferdig)**.
4. Angi dato og klokkeslett for påminnelsen. Du kan også sette påminnelsen som en heldags eller regelmessig påminnelse.
 - Heldags påminnelse: Flytt glidebryteren ved **All day (Hele dagen)**-feltet til høyre.
 - Regelmessig påminnelse: Trykk , og velg hvor ofte du vil at påminnelsen skal gjentas.
5. Når du er ferdig, trykker du **SAVE (Lagre)**.

Redigere eller fjerne påminnelser

Slik gjør du for å redigere eller fjerne en påminnelse:

1. Trykk **Google > Calendar (Kalender)**.
2. Trykk påminnelsen du vil redigere eller slette.
3. Hvis du vil redigere påminnelsen, trykker du  og gjør de nødvendige endringene. Hvis du vil fjerne påminnelsen, trykker du  > **Delete (Slett)** og så **OK** for å bekrefte slettingen.

Filbehandling

Du kan bruke filbehandling til å enkelt finne og behandle data på internlageret til ASUS-nettbrettets tilkoblede eksterne lagringsenheter.

Trykk  > **File Manager (Filbehandling)** for å starte Filbehandling.

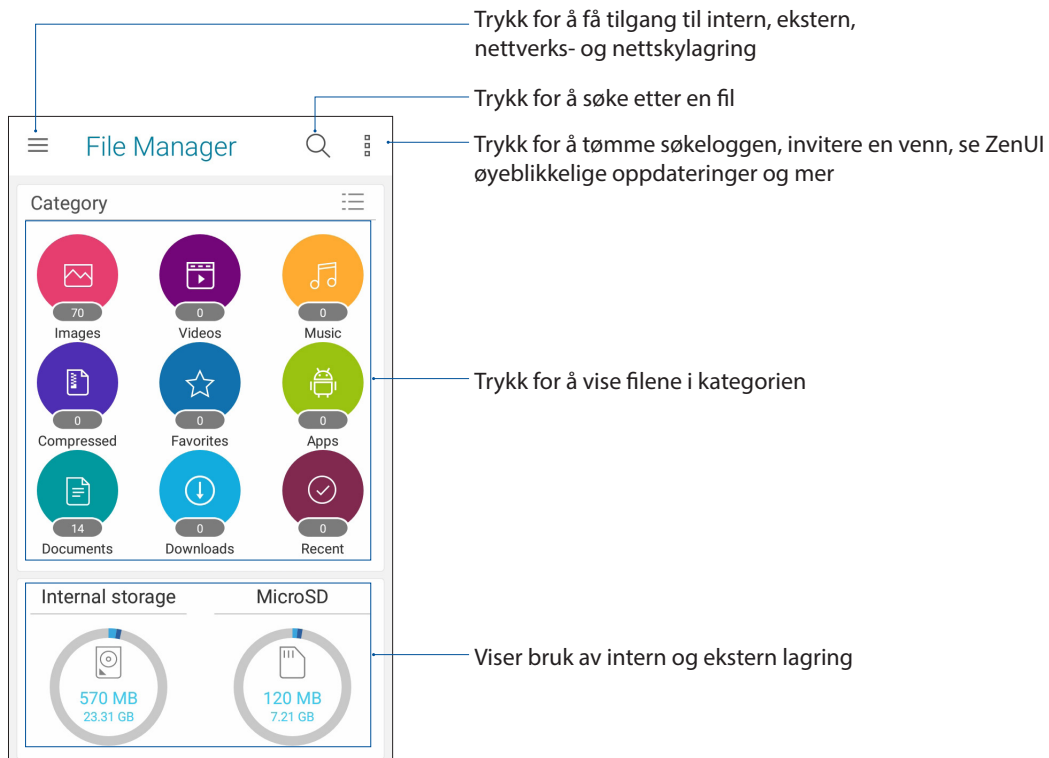

VIKTIG! Før du kan få tilgang til filer som er lagret på nettverket og nettskylagringen, må du sjekke at Wi-Fi eller mobilnettverk er aktivert på ASUS Phone. Du finner mer informasjon under [Holde deg tilkoblet](#).

Nettskyen

Sikkerhetskopier data, synkroniser filer mellom ulike enheter og del filer sikkert og privat via en nettskykonto som ASUS WebStorage, Drive, OneDrive eller Dropbox.

ASUS WebStorage

Logg på ASUS WebStorage, eller lag en ny konto og få gratis nettskylagring. Automatisk last opp bilder du har tatt for umiddelbar deling, synkroniser filer mellom ulike enheter, eller del filer via ASUS WebStorage-kontoen.

VIKTIG! Sørg for at Wi-Fi eller mobilt nettverk er aktivert på ASUS-nettbrettet. Du finner mer informasjon under [Holde deg tilkoblet](#).

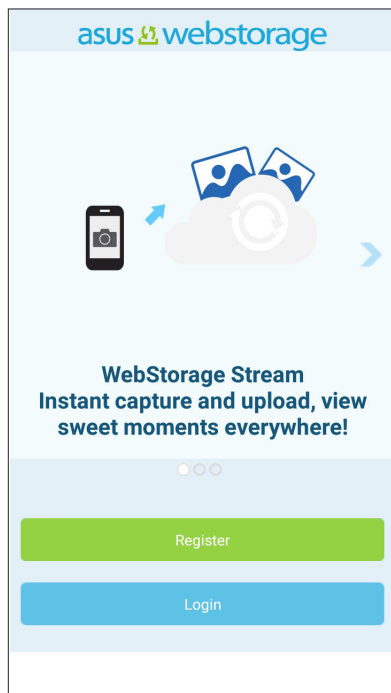

Spørsmål og svar for ZenUI

Finn svar fra Vanlige spørsmål, eller snakk direkte med andre ZenUI-brukere for å finne og dele løsninger om ZenUI-apper.

Slik får du tilgang til Spørsmål og svar for ZenUI:

1. Trykk  > **ASUS** > **Spørsmål og svar for ZenUI**.
2. Trykk **ZenUI FAQs (ZenUI Spørsmål og svar)**, og velg appen du vil finne svar for.

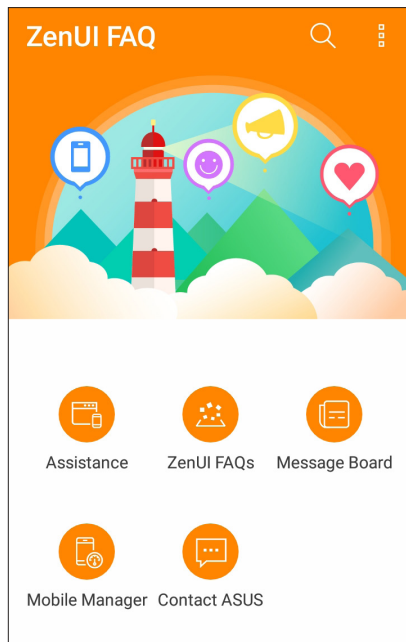

Holde kontakten

4

Ring i stil

Dobbelt SIM-kortfunksjonen

Dobbelt SIM-kortfunksjonen på ASUS Phone lar deg administrere innstillingene for de installerte Nano SIM-kortene. Med denne funksjonen kan du aktivere/deaktivere Nano SIM-kort, eller velge hvilket som skal være standard.

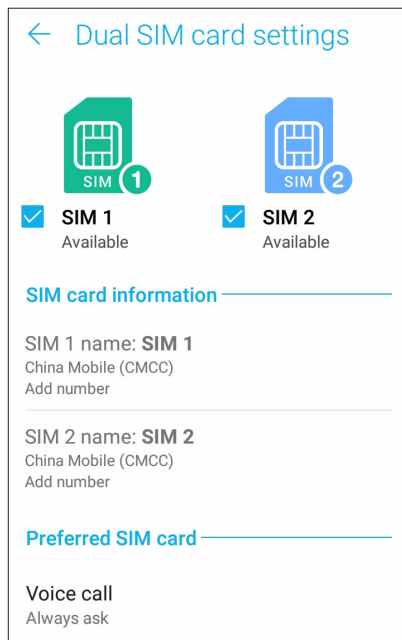

Gi nye navn til Nano SIM-kortene

Endre navnene på Nano SIM-kortene på ASUS Phone slik at du kan skille mellom dem enkelt.

Hvis du vil endre navn på Nano SIM-kortene trykker du **SIM1 name: SIM1 (SIM1-navn: SIM1)** eller **SIM2 name: SIM2 (SIM2-navn: SIM2)** og skriver inn nye navn for Nano SIM-kortene.

MERK: Hvis SIM-kortene har ulike mobiltjenesteleverandører, foreslår vi at du bruker navnene på leverandørene som SIM-navn. Hvis begge SIM-kortene har samme mobiltjenesteleverandør, foreslår vi at du bruker mobilnumrene som navn for SIM-kortene.

Velge et standard SIM-kort

Velg et SIM-kort som foretrukket SIM-kort for taleanrop, SMS-meldinger og datatjenester.

SIM-kort for taleanrop

Når du skal ringe, bruker ASUS Phone automatisk standard SIM-kort for å ringe.

Hvis du vil tilordne et SIM-kort for taleanrop, trykker du **Voice call (Taleanrop)** og velger SIM-kortet du vil bruke.

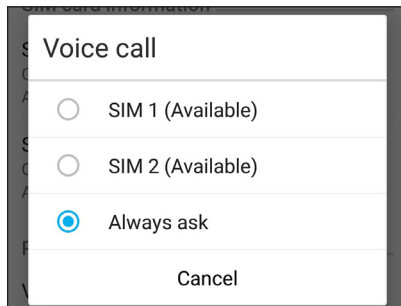

VIKTIG! Dette valget brukes bare når du ringer fra kontaktlisten.

SIM-kort for SMS-meldinger

Hvis du vil tilordne et SIM-kort for SMS-meldinger, klikker du på **SMS messages (SMS-meldinger)** så velger du **SIM1** eller **SIM2**.

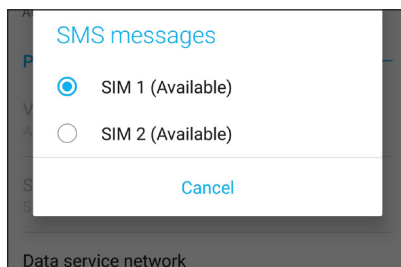

SIM-kort for datatjeneste

Hvis du vil tilordne et SIM-kort for datatjenester, trykker du **Data service network (Datatjenestenettverk)** og velger **SIM1** eller **SIM2**.

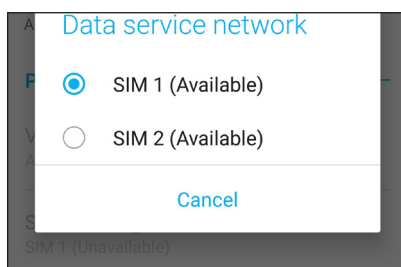

Ringe

Du kan ringe på mange måter med ASUS-nettbrettet. Ring venner fra kontaktlisten, bruk smartringing for å ringe raskt, eller angi et kortnummer for å ringe kontakter du ringer ofte.

MERK: Organiser kontaktene dine i Kontakter-appen. Du finner mer informasjon under [Behandle kontakter](#).

Starte Telefon-appen

Fra startskjermen gjør du ett av følgende for å starte Telefon-appen:

- Trykk .
- Trykk  > **Telefon**.

Ringe til et telefonnummer

Bruk Telefon-appen til å ringe et telefonnummer direkte.

1. På startskjermen velger du  > **Telefon**, og trykker på talltastene.
2. Du kan velge mellom å ringe med **SIM1** eller **SIM2**.

MERK: Etikettene til ringeknappene kan variere avhengig av innstillingene du har stilt inn for mikro-SIM-kortene. Du finner mer informasjon under [Dobbelt SIM-kortfunksjonen](#).

Ringe et internummer

Når du skal ringe et internummer, kan du gjøre et av følgende for å hoppe over sentralbordet.

Be om bekreftelse av et internummer

Du kan sette inn en bekreftelsesmelding for internummeret når du har tastet inn hovednummeret.

1. Tast inn hovednummeret fra Telefon-appen.
2. Trykk og hold inne # til et semikolon (;) vises for å sette inn en bekreftelsesmelding.
3. Du kan velge mellom å ringe med **SIM1** eller **SIM2**.
4. Når du blir spurt, trykker du OK for å bekrefte internummeret.
5. Trykk  for å avslutte anropet.

Automatisk ringe et internummer

Du kan sette inn en kort eller lang pause etter hovednummeret, så ringes internummeret automatisk.

1. Tast inn hovednummeret fra Telefon-appen.
2. Trykk og hold * til et komma (,) vises for å sette inn en pause.
3. Angi internummeret.
4. Du kan velge mellom å ringe med **SIM1** eller **SIM2**.
5. Trykk  for å avslutte anropet.

Smartoppringing for kontaktene dine

Når du skriver inn de første tallene eller bokstavene i kontaktens navn, går Smartoppringing gjennom kontaktlisten og anropsloggene og gir deg mulige treff. Du kan se om kontakten du prøver å nå er på listen over mulige treff, og så kan du ringe med én gang.

1. Start Telefon-appen, og tast inn nummeret eller navnet på kontakten.
2. Se i listen over mulige treff, og trykk på kontakten du vil ringe til. Hvis kontakten ikke er i listen, skriver du inn hele nummeret eller navnet på kontakten.
3. Du kan velge mellom å ringe med **SIM1** eller **SIM2**.

MERK: Etikettene til ringeknappene kan variere avhengig av innstillingene du har stilt inn for SIM-kortene. Du finner mer informasjon under [Dobbelt SIM-kortfunksjonen](#).

Ring fra Kontakter-appen



Bruk Kontakter-appen til å ringe fra kontaktlisten.

1. Start Kontakter-appen.
2. Trykk på navnet til kontakten, og velg nummeret du vil ringe.
3. Hvis du har satt inn to SIM-kort, trykker du på SIM-kortet du vil ringe fra.
4. Trykk  for å avslutte anropet.

MERK: Hvis du vil vise alle kontakter fra alle kontaktkontoer, trykker du på rullegardinlisten **Contacts to display (Kontakter som skal vises)**, og krysser av ved alle kontoene.

Ring favorittkontakter

Når du legger til en kontakt i Favoritter-listen, kan du raskt ringe kontakten fra Telefon-appen.



1. Start Kontakter- eller Telefon-appen.
2. Trykk  > **Favorites (Favoritter)** for å vise favorittlisten, og trykk på favorittkontakten du vil ringe.
3. Trykk  for å avslutte anropet.

Motta innkommende anrop

Berørings skjermen på ASUS-nettbrettet lyser opp når det er et innkommende anrop. Hvordan innkommende anrop vises varierer også avhengig av statusen til ASUS-nettbrettet.

Besvare anrop

Det er to måter du kan besvare et anrop, avhengig av statusen til ASUS-nettbrettet:



- Hvis enheten er aktiv, trykker du enten på **Answer (Svar)**, eller **Dismiss (Avvis)** hvis du vil avvise anropet.
- Hvis enheten er låst, drar du  til  for å besvare eller  for å avvise anropet.

Administrere anropslogger

Fra anropsloggene kan du ringe tilbake ubesvarte anrop, lagre anrop til kontaktlisten, sperre numre, eller ringe tilbake til nylige numre eller kontakter.

Lagre anropsnummer i Kontakter

Du kan legge til et anropsnummer fra anropsloggene til kontaktlisten.



1. Fra Telefon-appen trykker du  for å vise anropsloggen.
2. Trykk > ved siden av nummeret som du vil legge til i kontaktlisten.
3. Trykk  ved nummeret.
4. Trykk **Create new contact (Opprett ny kontakt)** for å legge til en ny oppføring i kontaktlisten.

Trykk **Add to existing contact (Legg til eksisterende kontakt)**, velg en kontakt, og trykk  hvis du vil

overskrive kontaktens nummer med det nye.

Repetere det siste oppringte nummeret

Slik repeterer du det siste oppringte nummeret:

1. Fra Telefon-appen trykker du  for å vise anropsloggen.
2. Trykk **Call (Ring)** for å vise det sist oppringte nummeret, og trykk **Call (Ring)** på nytt for å slå nummeret.
3. Trykk  for å avslutte anropet.

Andre alternativer for anrop

Under et aktivt anrop trykker du  og trykker på et av anropsalternativene for når et anrop pågår.



Mikrofon

Slår mikrofonen for det aktive anropet på eller av. Når mikrofonen er slått av eller i dempmodus, kan du høre den som ringer, men den andre personen kan ikke høre deg.



Høytalertelefon

Skrur høytalertelefonen av eller på.



Anrop på vent

Setter et aktivt anrop på vent.



Telefonkonferanse

Når du har abonnert på en telefonkonferansetjeneste med mobiloperatøren, kan du trykke på dette ikonet for å legge til én eller flere kontakter i anropet.

MERKNADER:

- Antall deltakere i telefonkonferansen avhenger av telefonkonferanseabonnementet. Du kan få mer informasjon om denne tjenesten fra mobiloperatøren.
- Du finner mer informasjon om telefonkonferanser under [Styre flere anrop](#).



Opptak

Tar opp et aktivt anrop.

VIKTIG! I henhold til loven i de fleste områder må du først be om tillatelse fra den andre personen eller personene i den andre enden før du tar opp et anrop.

MERK: Nærmere informasjon finner du i delen [Ta opp anrop](#).

Styre flere anrop

ASUS-nettbrettet har den praktiske funksjonen at du kan gjøre eller ta to anrop. Du kan også sette opp en telefonkonferanse som passer for forretningsmøter, delelinjer og andre gruppeanrop.

Besvare et annet anrop

Mens du snakker på ASUS-nettbrettet, kan du høre en pipelyd som indikerer et annet innkommende anrop. Trykk **Answer (Svar)** på berøringsskjermen for å motta et innkommende anrop under et aktivt anrop.

Ta opp anrop

ASUS-nettbrettet kan spille inn et anrop for fremtidig referanse eller informasjon.

1. Ringe en kontakt eller slå et nummer.
2. Trykk  for å avslutte anropet.

VIKTIG! Før du tar opp et anrop, må du be om tillatelse fra den andre parten eller de andre partene.

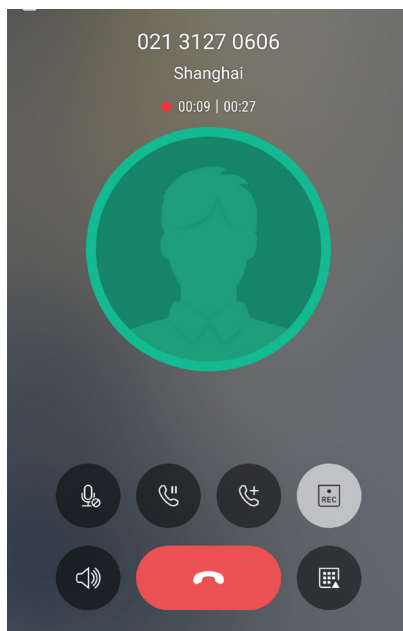

3. Trykk  for å stoppe opptaket. Ikonet  vises på varslingssystemlinjen.
4. Sveip ned øverst i venstre hjørne av skjermen, og trykk på meldingen **Call recording saved (Anropsopptak lagret)** for å se anropet som er spilt inn.

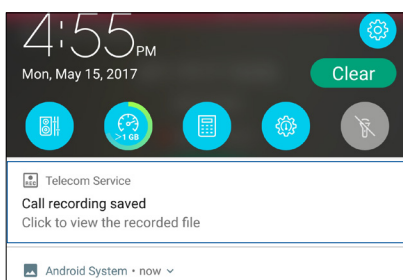

Håndtere kontakter

Organiser kontaktene dine og hold kontakten med dem enkelt via anrop, tekstmeldinger, e-post eller sosiale nettverk. Grupper kontaktene dine som Favoritter for å raskt komme i kontakt med dem, eller grupper dem som VIP-er å få beskjed om eventuelle kommende hendelser, tapte anrop og uleste meldinger.

Du kan også synkronisere kontaktene dine med en konto for e-post eller sosialt nettverk, koble sammen kontaktinformasjon for enkel tilgang på ett sted eller filtrere kontaktene du vil holde kontakten med.

Du starter Kontakter-appen ved å trykke  > **Contacts (Kontakter)**.

Innstillinger for kontakter

Velg hvordan du vil vise kontaktene dine i innstillingene for Kontakter. Visningsalternativene omfatter det å kun vise de kontaktene som har telefonnumre, sortere listen etter fornavn/etternavn og å vise fornavn/etternavn først. Når du vil sette opp innstillingene for Kontakter, trykker du  > **Innstillinger i Kontakter-appen**.

Sette opp profilen din

Gjør ASUS-nettbrettet til ditt eget ved å sette opp profilinformasjon.

1. Start Kontakter-appen, og trykk **Set up my profile (Sett opp min profil)** eller **ME (MEG)**.

MERK: MEG vises når du har satt opp Google-kontoen din på ASUS-nettbrettet.

2. Fyll inn din informasjon som mobil- eller hjemmenummer. Hvis du vil legge til annen informasjon, velger du **Add another field (Legg til et annet felt)**.
3. Når du har skrevet inn informasjonen, trykker du  .

Legge til kontakter

Legg til kontakter fra kontoen til enheten, jobben, Google eller andre e-postkontoer, og fyll inn i mer viktig kontaktinformasjon som kontaktnummer, e-postadresser, spesielle hendelser for VIP-er og mer.

1. Start Kontakter-appen, og trykk **+**.
2. Velg **Device (Enhet)**.

MERKNADER:

- Du kan også lagre kontakten på SIM-kortet eller en e-postkonto.
 - Hvis du ikke har en e-postkonto, kan du trykke **Legg til ny konto** og lage en.
-

3. Fyll ut nødvendig informasjon, som for eksempel mobil- eller hjemmenummer, e-postadresse eller gruppen du vil sette kontakten inn i.
4. Når du har fylt inn informasjonen og vil legge til flere kontakter eller e-postadresser, velger du **Add new (Legg til ny)**.
5. Hvis du vil legge til annen kontaktinformasjon, velger du **Add another field (Legg til et annet felt)**.
6. Når du har skrevet inn all informasjonen, trykker du **✓**.

Legge til et internummer på et kontaktnummer

Du kan legge til internummeret på kontaktnummeret for å hoppe over sentralbordet når du ringer.

1. På kontaktinformasjonsskjermen kan du skrive inn kontaktens hovednummer og internummer på en av følgende måter:
 - Sett inn et komma (,) etter hovednummeret, og angi kontaktens internummer. Det er en kort pause før nummeret ringes opp automatisk. Du kan forlenge pausen ved å trykke **Pause** for å sette inn ett til komma.
 - Sett inn et semikolon (;) etter hovednummeret, og angi kontaktens internummer. Når du da ringer kontaktnummeret, vil du bli bedt om å bekrefte internummeret. Trykk **Yes (Ja)** når bekreftelsesmeldingen vises.
2. Når du har skrevet inn all informasjonen, trykker du **✓**.

Tilpasse kontaktens profil

Rediger kontaktens informasjon, legg til et bilde, velg en ringetone eller ta et bilde for kontaktens profil.

1. Start Kontakter-appen, og velg kontakten som har informasjonen eller profilen du vil redigere eller tilpasse.
2. Gjør endringene på kontaktens profilside.

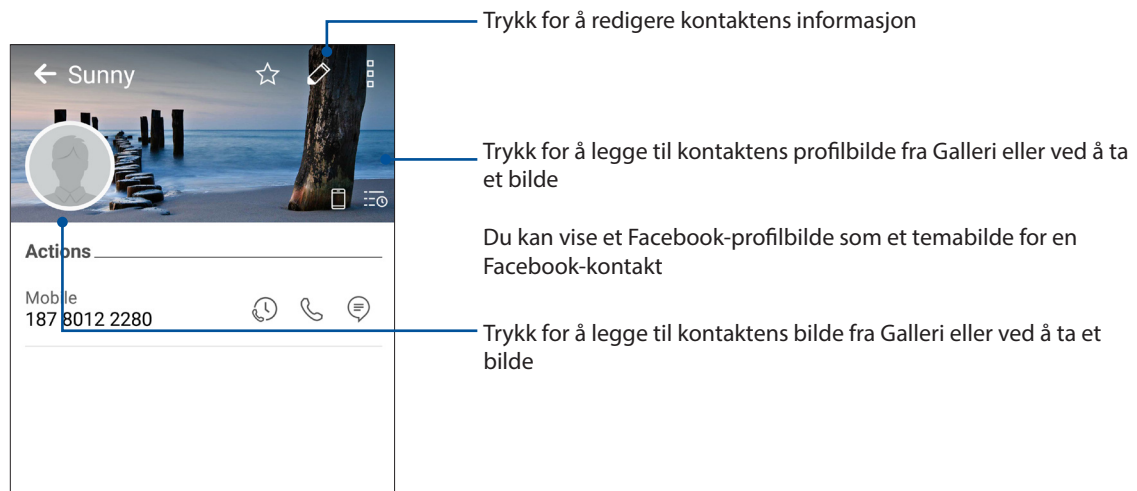



Sette opp VIP-er

Grupper kontaktene dine som VIP-er for å bli varslet om kommende jubileer, fødselsdager og andre viktige hendelser. Du vil også få varsler om eventuelle uleste meldinger eller e-post og ubesvarte anrop fra VIP-er.

Sette opp VIP-er fra skjermen med kontaktinformasjon

Slik setter du opp VIP-er fra skjermen med kontaktinformasjon:

1. Start Kontakter-appen, trykk på kontakten du vil sette opp som en VIP.
2. Trykk  for å vise kontaktens infoskjerm.
3. Få skjermen med valgte kontakter velger du **VIP** under **Group (Gruppe)**-feltet.
4. Når du er ferdig, trykker du  , Kontakten er lagt til i VIP-listen.

Sett opp VIP-er på VIP-skjermen

Slik setter du opp VIP-er på VIP-skjermen:

1. Start Kontakter-appen.
2. Trykk  > **VIP**.
3. Når du er på VIP-skjermen, trykker du **+**.
4. Velg kontakten eller kontaktene du vil gruppere som VIP-er, og velg deretter **+**.. Kontakten eller kontaktene blir lagt til i VIP-listen.

Legge til en hendelse til en VIP-kontakt

Du kan legge til en hendelse til en VIP-kontakt, for eksempel jubileum, bursdag og andre viktige hendelser.

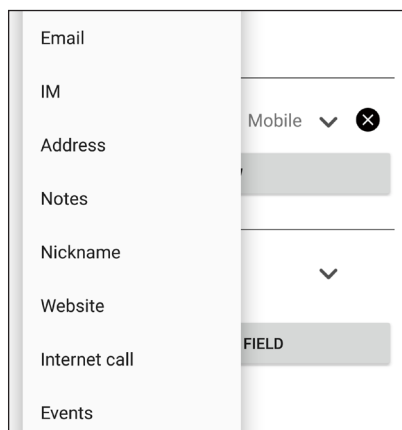

1. Start Kontakter-appen, trykk på kontakten du vil legge en hendelsesdetalj til, og trykk .
2. På skjermen med kontaktinformasjon trykker du **Add another field (Legg til et annet felt) > Events (Hendelser)**.





3. Velg dato for hendelsen, og trykk **Set (Sett)**.
4. Sørg for at du velger VIP under Gruppe-feltet. Når du er ferdig, trykker du **✓**.
5. Kontaktenes spesielle hendelse vises i hendelseskalendarer. Hvis du vil få en varsling om hendelsen, må du velge påminnelsestiden i Kalender-appen.

Markere favorittkontakter

Sett dine ofte brukte kontakter som favoritter for å kunne ringe dem raskt fra Telefon-appen.



1. Gå til startskjermen, og trykk  > **Contacts (Kontakter)**.
2. Velg kontakten du vil sette som favoritt.
3. Trykk  Kontakten legges til i favorittlisten i telefon-appen.

MERKNADER:

- Hvis du vil se favorittlisten, trykker du  på startskjermen og trykker  > **Favorites (Favoritter)**.
 - Nærmere informasjon finner du i avsnittet [Ring favorittkontaktene dine](#).
 - Du kan også sette en favorittkontakt som en VIP. Nærmere informasjon finner du i delen [Stille inn VIPs](#).
-

Importing contacts

Importer kontakter med data fra en kontaktkilde til ASUS-nettbrettet, en e-postkonto eller et mikro-SIM-kort.

1. Trykk  > **Contacts (Kontakter)**,  > **Manage contacts (Administrer kontakter)**.
2. Trykk **Importer/eksporter**, og velg blant følgende importalternativer:
 - a. Import from SIM 1 card (Importer fra SIM 1 -kort)/ Import from SIM 2 card (Importer fra SIM 2 -kort)
 - b. Import from storage (Importer fra lagring)
3. Trykk på kontoen du vil importere kontaktene dine til:
 - a. Enhet
 - b. SIM1/SIM2
4. Kryss av for å velge kontaktene du vil importere. Trykk på  . når du er ferdig.

Eksportere kontakter





Du kan eksportere kontaktene til lagringskontoene du har satt opp på ASUS-nettbrettet.

1. Trykk  > **Contacts (Kontakter)**,  > **Manage contacts (Administrer kontakter)**.
2. Trykk **Importer/eksporter**, og velg blant følgende eksportalternativer:
 - a. Export to SIM 1 card (Eksporter til SIM 1-kort) / Export to SIM 2 card (Eksporter til SIM 2-kort)
 - b. Export to storage (Eksporter til lagring)
3. Trykk for å velge kontakter fra følgende kontoer:
 - a. Alle kontakter
 - b. Enhet
 - c. SIM1/SIM2
4. Velg kontaktene du vil eksportere.
5. Når du er ferdig, trykker du  .

Administrere sperrelisten



Sperre kontakter eller numre

Opprett en liste over sperrede kontakter eller numre for å unngå å motta uønskede anrop eller meldinger. Sperrede anrop og meldinger lagres i sperrelistearkivet.

1. Trykk  > **Contacts (Kontakter)**,  > **Manage contacts (Administrer kontakter)** > **Blocked list (Sperreliste)**.
2. Trykk  , og gjør ett av følgende:
 - Hvis du vil sperre en kontakt, trykker du **Choose from contacts (Velg fra kontakter)**, så velger du kontakten du vil sperre fra kontaktlisten.
 - Hvis du vil blokkere et nummer fra anropslogger, trykker du **Choose from recent call logs (Velg fra nylige anrop)**, så velger du kontakten du vil blokkere fra kontaktlisten.
 - Hvis du vil sperre et nummer, trykker du **Enter a number (Skriv inn et nummer)** og taster inn nummeret du vil sperre.
 - Hvis du vil sperre et SIP-nummer, trykker du **Enter a SIP-number (Skriv inn et SIP-nummer)** og taster inn nummeret du vil sperre.
3. Når du er ferdig, trykker du  ..

Oppheve sperring av kontakter eller numre

Du kan fjerne en sperret kontakt eller et sperret nummer fra listen og motta anrop eller meldinger fra kontakten eller nummeret igjen.

1. Trykk  > **Contacts (Kontakter)**,  > **Manage contacts (Administrer kontakter)** > Blocked list (Sperreliste).
2. Trykk og hold kontakten eller nummeret du vil fjerne sperren for, og trykk **Remove from block list (Fjern fra sperrelisten)**.



Sosiale nettverk med kontakter

Hvis du integrerer de sosiale nettverkskontoene med kontaktene, blir det enklere å se deres profiler, nyheter og sosiale nyhetsstrømmer. Hold deg oppdatert med aktivitetene til kontaktene dine i sanntid.

VIKTIG! Før du kan integrere sosiale nettverkskontoer til kontaktene dine, må du logge inn på den sosiale nettverkskontoen og synkronisere innstillingene.

Synkronisere den sosiale nettverkskontoen

Synkroniser dine sosiale nettverkskontoer for å legge til de sosiale nettverkskontoene til kontaktene dine på ASUS-nettbrettet.

1. Åpne Innstillinger-skjermen på én av følgende måter:
 - Start Hurtiginnstilling, og velg deretter .
 - Trykk  > **Innstillinger**.
2. Fra Innstillinger-skjermen trykker du på den sosiale nettverkskontoen under Kontoer-delen.
3. Kryss av ved **Contacts (Kontakter)** for å synkronisere de sosiale nettverkskontoene med kontaktene dine.
4. Start Kontakter-appen for å se kontaktlisten.
5. Hvis du bare vil vise kontaktene som har sosiale nettverkskontoer, trykker du **Contacts to display (Kontakter som skal vises)** og fjerner markeringen ved andre kontaktkilder slik at det sosiale nettverksnavnet er markert.
6. Når du er ferdig, trykker du .

Send meldinger og mer

Google Messenger

Google Messenger er en intuitiv og herlig app som lar deg sende/motta SMS/MMS-meldinger, gruppemeldinger og bilde- eller lydmeldinger. Du kan legge til emoji'er eller klistremerker i meldingene dine, dele posisjonen din, arkivere meldingene dine og enkelt blokkere SMS-sendere. Du kan også ta bilder eller spille inn videoer og enkelt dele disse filene.

Sende meldinger

1. Gå til startskjermen, og trykk .
2. Trykk **+**, og velg kontakten du vil sende en melding til.
3. Begynn å skrive meldingen i meldingsfeltet.
4. Når du er ferdig, velger du SIM-kontoen du vil sende meldingen fra.

Svare på meldinger

1. Trykk meldingsvarselet fra startskjermen eller låseskjermen.
2. Begynn å skrive svaret i meldingsfeltet.
3. Når du er ferdig, velger du SIM-kontoen du vil sende svaret fra.

Moro og underholdning

5

Bruke hodesett

Ha friheten til å gjøre andre ting mens du er i et anrop eller lytter til favorittmusikken din, ved hjelp av et hodesett.

Koble til lydkontakt

Sett 3,5 mm-hodesettkontakten til lydporten på enheten.

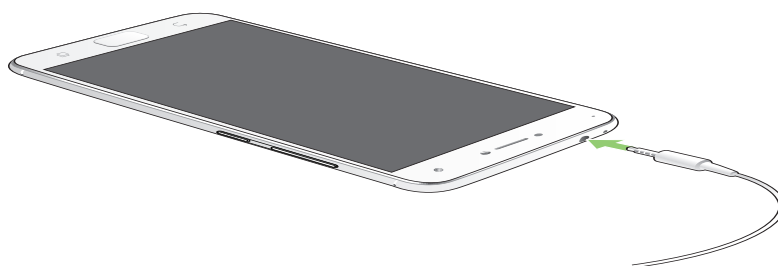

ADVARSEL!

- Ikke sett inn andre gjenstander inn i lydporten.
- Ikke sett kabler med elektrisk effekt inn i lydporten.
- Hvis du lytter til høy lyd over lange perioder, kan det skade hørselen din.

MERKNADER:

- Vi anbefaler at du bare bruker kompatible hodetelefoner med denne enheten.
 - Hvis du trekker ut lydkontakten mens du lytter til musikk, stopper musikken automatisk.
 - Hvis du trekker ut lydkontakten mens du ser på en video, stopper videoen automatisk.
-

Google Play Musikk

Med Google Play Musikk kan du streame musikk, lage spillelister og høre på radio. Du kan også lagre opptil 50 000 musikkfiler gratis i nettskyen. Du kan også abonnere på Google Play Musikk for ubegrenset og reklamefri tilgang til millioner av musikkfiler som du kan legge til ditt eget musikkbibliotek.

Sette opp Google Play Musikk

Logg på Google- eller Gmail-kontoen din for å bruke Google Play Musikk. Når du har logget på kontoen, blir alle musikkfiler på ASUS Phone, inkludert de som er lastestopp eller kjøpt fra Google Play, lagt til i biblioteket.

Slik setter du opp Google Play Musikk:

1. Gå til startskjermen, og gå til **Google > Play Music (Play Musikk)**.
2. Trykk , deretter **Settings (Innstillinger) > Tap to choose account (og trykk for å velge konto)**.
3. Skriv inn kontoen, og trykk deretter **ADD ACCOUNT (Legg til konto)**.
4. Følg de påfølgende instruksjonene for å logge på kontoen.

MERKNADER:

- Google Play Musikk-abonnement er kun tilgjengelig i enkelte land eller regioner.
 - Du finner mer informasjon om hvordan du bruker Google Play Musikk på <https://support.google.com>.
-

Dine dyrebare øyeblikk

6

Fang hvert eneste øyeblikk

Starte Kamera-appen

Ta bilder og spill inn videoer ved hjelp av Kamera-appen på ASUS-nettbrettet. Se noen av trinnene nedenfor for å åpne Kamera-appen.

Fra låseskjermen

Dra  i en retning til kamera-appen har startet.

Fra Hjem-skjermen

Trykk .

Bruke volumtasten

Når ASUS-nettbrettet er i hvilemodus, kan du dobbelttrykke på volumtasten for å vekke ASUS-nettbrettet og umiddelbart starte Kamera-appen.

MERK: Før du bruker volumtasten til å starte Kamera-appen, må du aktivere denne funksjonen fra Innstillinger > Låseskjerm og stille Øyeblikkelig kamera til På.

Hjemskjerm for kamera

ASUS-nettbrettet har et kamera med funksjoner for automatisk scenesporing og bildestabilisering. Den har også en videostabiliseringsfunksjon som bidrar til å hindre skjelving under videoopptak.

Trykk på ikonene for å begynne å bruke kameraet og utforske bilde- og videofunksjonene på ASUS-nettbrettet.

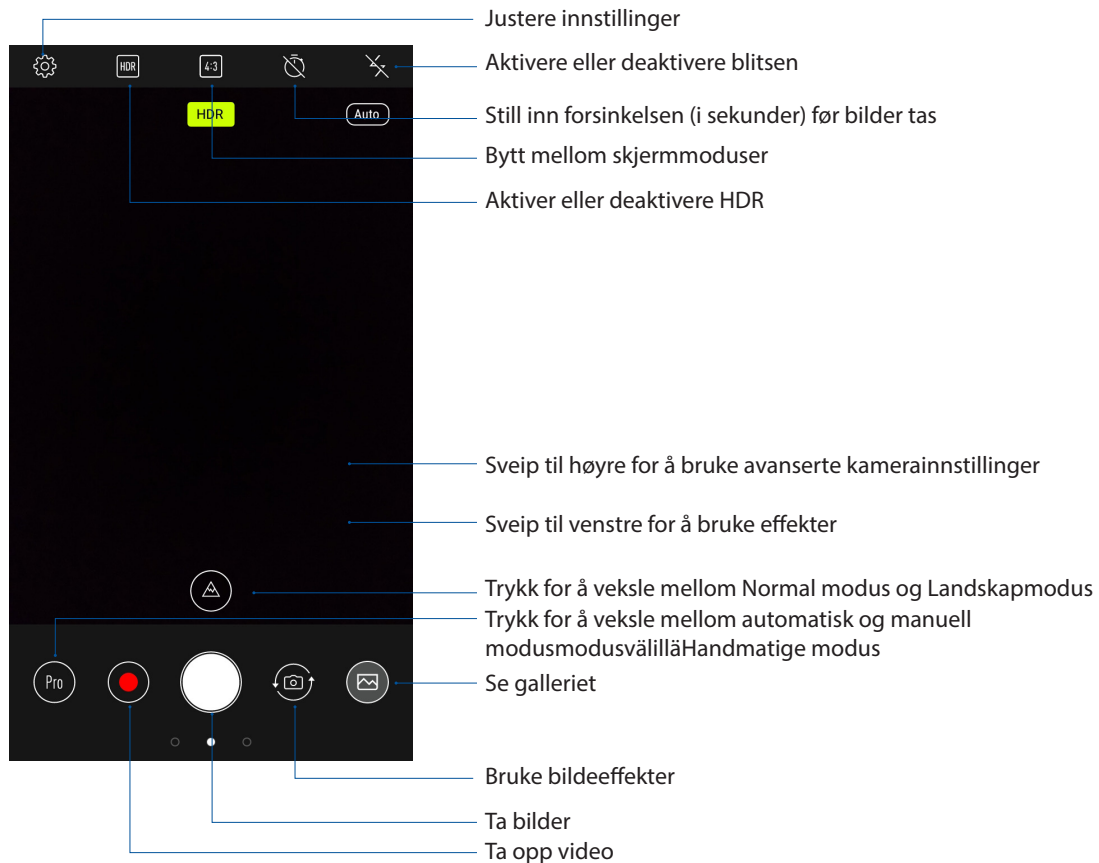

Bildesteder

Aktiver stedsmerking ved å følge disse trinnene:

1. Slå på stedstilgang fra **Settings (Innstillinger) > Location (Sted)**.
2. Sørg for at du har delt plassering med Google Maps .
3. Gå til startskjermen til Kamera-appen, trykk **Settings (Innstillinger) > Other (Annet)**, aktiver **Location services (Stedstjenester)**, og ta bildet.

Avanserte kamerafunksjoner



Finn nye måter å ta bilder eller videoer på, og gjøre øyeblikkene du fanger ekstra spesielle med de avanserte kamerafunksjonene på ASUS-nettbrettet.

VIKTIG! Bruk innstillingene før du tar bilder. Tilgjengelige funksjoner kan variere fra modell til modell.

Skjønnhet



Ha det med å ta og se på bilder av familie og venner ved å bruke Skjønnhet-funksjonen på ASUS-telefonen. Når denne funksjonen er aktivert, kan du forskjønne ansiktet til motivet ditt før du trykker på lukkerknappen.

Ta bilder med Skjønnhet

1. Gå til startskjermen til Kamera-appen, sveip til høyre, og trykk **Beauty (Skjønnhet)**.
2. Trykk  for justere Skjønnhet-innstillingene som skal brukes på bildet.
3. Trykk  for å begynne å ta bildet.

MERK: Dra  mot midten av skjermen for å stille inn nedtelling.

Bruke Skjønnhet på bilder

1. Trykk miniatyrbildet for å velge bildet.
2. Trykk bildet, trykk  for å velge ønsket Skjønnhet-funksjon, og trykk deretter  for å lagre bildet.

GIF-animasjon

Lag GIF-animasjoner (Graphics Interchange Format) rett fra ASUS-nettbrettets kamera med GIF-animasjonsfunksjonen.

Ta bilder med GIF-animasjon

1. Gå til startskjermen til Kamera-appen, sveip til høyre, og trykk **GIF Animation (GIF-animasjon)**.
2. Hold inne lukkerknappen for å begynne å lage serieopptak for GIF-animasjonen.
3. Still inn justeringer for GIF-animasjonen.
4. Trykk  når du er ferdig.

Panorama

Ta bilder fra flere vinkler ved hjelp av Panorama. Bilder tatt med et vidvinkelperspektiv blir automatisk sydd sammen med denne funksjonen.

Ta panoramabilder

1. Gå til startskjermen til Kamera-appen, sveip til høyre, og trykk **Panorama**.
2. Trykk lukkerknappen og panorer ASUS-telefonen vannrett (til venstre eller høyre) eller loddrett (opp eller ned) for å ta bilde av utsikten.

MERK: Når du panorerer med ASUS-nettbrettet, vises en tidslinje med miniatyrbilder på den nedre delen av skjermen mens bildet blir tatt.

3. Trykk på  når du er ferdig.

Tidsforkortelse

ASUS-nettbrettet har en funksjon for tidsforkortelse, som tar stillbilder som kan settes sammen for tidsforkortet avspilling. Resultatet ser ut som en veldig lang video som spoles raskt fremover.

Ta opp videoer med tidsforkortelse

1. Gå til startskjermen til Kamera-appen, sveip til høyre, og trykk **Time lapse (Tidsforkortelse)**.
2. Trykk , og velg tidsforkortelsesintervall.
3. Trykk lukkerknappen for å begynne å ta videoer med tidsforkortelse.

Bruke Galleriet

Se bilder og filmer på ASUS-nettbrett med Galleri-appen. Med denne appen kan du også redigere, dele eller slette bilde- og videofiler lagret i ASUS-nettbrett-brettet. Bruk Galleri til å vise bildene i en bildevisning eller trykk for å velge ønsket bilde- eller videofil.

For å starte Galleri trykker du  > **Galleri**.

Se filer fra sosiale nettverk eller nettskylagring

Som standard viser Galleri alle filene på ASUS-nettbrettet i henhold til albummappene.

Slik kan du vise filer fra andre steder som er tilgjengelige via ASUS-nettbrettet:

1. Trykk  på hovedskjermbildet.
2. Trykk på en av følgende kilder å vise filene i kilden.

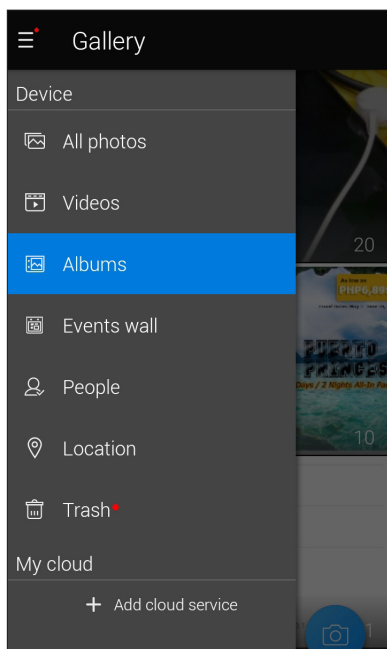

MERKNADER:



- Du kan laste ned bilder til ASUS-nettbrettet fra nettskykontoen og bruke dem som bakgrunnsbilde eller et kontaktbilde.
- Du finner mer informasjon om hvordan du legger til omslagsbilder for kontaktene dine under [Tilpasse kontaktens profil](#).
- Du finner mer informasjon om bruk av bilder eller bilder som bakgrunnsbilde under [Bakgrunnsbilder](#).

VIKTIG! Du trenger en Internett-tilkobling for å vise bilder og videoer under **ASUS HomeCloud** og **My cloud (Mine nettsky)**.

Se bildelokalitet

Aktiver lokalitetstilgang på ASUS-nettbrettet, og få lokalitetsdetaljer på bildene dine. Informasjon om bildenes lokalitet inkluderer området hvor bildene er tatt, samt et kart over stedet via Google Maps eller Baidu (kun i Kina).

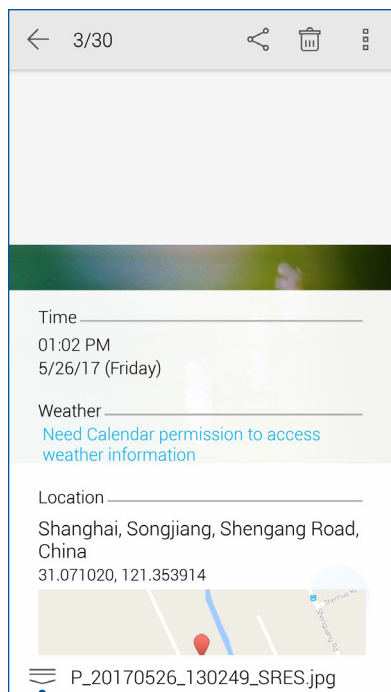

Slik kan du se detaljene for et bilde:

1. Slå på lokalitetstilgang fra  > **Innstillinger** > **Location (Lokalitet)**.
2. Sørg for at du har delt lokaliteten din med Google Maps eller Baidu.
3. Start Galleri-appen, og velg bildet du vil se detaljene til.
4. Trykk på bildet, og trykk .





Trykk for å vise informasjon om
fotoplassering

Dele filer fra galleriet

1. Fra Galleriskjermen trykker du på mappen som har filene du vil dele.
2. Når du har åpnet mappen, trykker du  for å aktivere filvalg.
3. Trykk på filene du vil dele. En hake vises over bildene du har valgt.
4. Trykk  og velg fra listen hvor du vil dele bildene.

Slette filer fra galleriet

1. Fra Galleriskjermen trykker du på mappen hvor filene du vil slette ligger.
2. Når du har åpnet mappen, trykker du  for å aktivere filvalg.
3. Trykk på filene du vil slette. En hake vises over bildene du har valgt.
4. Trykk .

Redigere et bilde

Galleriet har også sine egne bilderedigeringsverktøy som du kan bruke til å forbedre bilder lagret på ASUS-nettbrettet.

1. Fra Galleriskjermen trykker du på mappen hvor filene ligger.
2. Når du har åpnet mappen, trykker du på bildet du vil redigere.
3. Når bildet er åpnet, trykker du på det igjen for å vise funksjoner.
4. Trykk  for å åpne bilderedigeringsverktøylinjen.
5. Trykk på et av ikonene på redigeringsverktøylinjen for å bruke endringene på bildet.



Holde deg tilkoblet

7

Mobilt nettverk

Når det ikke er et tilgjengelig Wi-Fi-nettverk som du kan koble til, kan du aktivere datatilgang for det mobile nettverket for å koble til Internett.

Aktivere mobilt nettverk

1. Åpne Innstillinger-skjermen på én av følgende måter:
 - Start Hurtiginnstillinger, og velg deretter .
 - Trykk  > **Innstillinger**.
2. Trykk **More (Mer)** > **Cellular networks (Mobilnettverk)**.
3. Kryss av ved **Data Enabled (Data aktivert)** til **ON (På)**, og konfigurere de andre innstillingene for mobilt nettverk om nødvendig.



MERKNADER:

- Hvis du får tilgang til Internett via mobilt nettverk, vil ekstra kostnader påløpe avhengig av dataabonnement.
 - Du kan få mer informasjon om avgifter/gebyrer og innstillinger for mobilt nettverk ved å ta kontakt med mobiloperatøren.
-

Wi-Fi

Wi-Fi-teknologien på ASUS-nettbrettet kobler deg opp mot den trådløse verden. Oppdater kontoene dine på sosiale medier, surf på Internett eller utveksle data og meldinger trådløst med ASUS-nettbrettet.

Aktivere Wi-Fi

1. Åpne Innstillinger-skjermen på én av følgende måter:
 - Start Hurtiginnstillinger, og velg deretter  > **Wi-Fi**.
 - Trykk  > **Innstillinger** > **Wi-Fi**.
2. Skyv Wi-Fi-bryteren til høyre for å slå på Wi-Fi.

MERK: Du kan også aktivere Wi-Fi fra Hurtiginnstillinger-skjermen. Se delen [Hurtiginnstillinger](#) for å se hvordan du åpner Hurtiginnstillinger-skjermen.

Koble til et Wi-Fi-nettverk



1. Åpne Innstillinger-skjermen, og trykk **Wi-Fi** for å vise alle oppdagede Wi-Fi-nettverk.
2. Trykk på et nettverksnavn for å koble til det. Hvis du kobler deg til et sikret nettverk, kan du bli bedt om å taste inn et passord eller legitimere deg på en annen måte.

MERKNADER:

- ASUS-nettbrettet kobler seg automatisk til nettverk som du tidligere har koblet deg til.
 - Slå av Wi-Fi-funksjonen for å spare batteriet.
-

Deaktivere Wi-Fi

Slik deaktiverer du Wi-Fi:



1. Åpne Innstillinger-skjermen på én av følgende måter:
 - Start Hurtiginnstillinger, og velg deretter .
 - Trykk  > **Innstillinger**.
2. Skyv Wi-Fi-bryteren mot venstre for å slå av Wi-Fi.

MERK: Du kan også deaktivere Wi-Fi fra Hurtiginnstillinger-skjermen. Se delen [Hurtiginnstillinger](#) for å se hvordan du åpner Hurtiginnstillinger-skjermen.

Bluetooth®

Bruk Bluetooth-funksjonen på ASUS-nettbrettet til å sende eller motta filer og streame multimediafiler med andre smartenheter over korte avstander. Du kan bruke Bluetooth til å dele mediefiler med smartenhetene til vennene dine, sende data for å skrive ut med en Bluetooth-skriver, eller spille musikk via en Bluetooth-høytaler.

Aktivere Bluetooth®

1. Åpne Innstillinger-skjermen på én av følgende måter:
 - Start Hurtiginnstillinger, og velg deretter  > **Bluetooth**.
 - Trykk  > **Innstillinger** > **Bluetooth**.
2. Skyv Bluetooth-bryteren til høyre for å slå på Bluetooth.

MERK: Du kan også aktivere Bluetooth fra Hurtiginnstillinger-skjermen. Se delen [Hurtiginnstillinger](#) for å se hvordan du åpner Hurtiginnstillinger-skjermen.

Pare ASUS-nettbrettet med en Bluetooth®-enhet

Når du skal bruke Bluetooth-funksjonen på ASUS-nettbrettet, må du pare den med en Bluetooth-enhet. ASUS-nettbrettet lagrer automatisk paringen til Bluetooth-enheter du kobler til.

1. Åpne Innstillinger-skjermen og trykk **Bluetooth** for å vise alle tilgjengelige enheter.

VIKTIG!

- Hvis enheten du vil pare med ikke er i listen, må du sørge for at enheten har Bluetooth-funksjonen aktivert og at den er synlig.
 - Se brukerhåndboken som fulgte med enheten for å finne ut hvordan du aktiverer Bluetooth og setter den i synlig modus.
-

2. Trykk  > **Refresh (Oppdater)** for å skanne etter flere Bluetooth-enheter.
3. Trykk på Bluetooth-enheten som du vil koble til fra listen over tilgjengelige enheter.
4. Sørg for at den samme passnøkkelen vises på begge enhetene, og trykk **Pair (Par)**.

MERK: Slå av Bluetooth-funksjonen for å spare batteriet.

Oppheve paring mellom ASUS-nettbrettet og Bluetooth®-enheten

1. Åpne Innstillinger-skjermen, og trykk Bluetooth for å vise alle tilgjengelige og parede enheter.
2. Se i listen over parede enheter, trykk  for Bluetooth-enheten du vil fjerne paringen fra, og trykk **Forget (Glem)**.

Internettdeling

Når en Wi-Fi-tjeneste ikke er tilgjengelig, kan du bruke ASUS-nettbrettet som et modem eller gjøre det om til et Wi-Fi-tilgangspunkt for å få tilgang til Internett fra bærbare maskiner, nettbrett og andre mobile enheter.



VIKTIG! De fleste mobiltjenesteleverandører krever at du har et dataabonnement for å kunne bruke Internettdeling. Ta kontakt med mobiloperatøren for å finne ut mer om dataabonnementet.

MERKNADER:

- Internettdeling kan være tregere enn en vanlig Wi-Fi- eller mobilforbindelse.
 - Kun et begrenset antall mobile enheter kan kobles til ASUS-nettbrettet for å få tilgang til Internett.
 - Slå av funksjonen for Internettdeling når du ikke bruker det for å spare batteristrøm.
-

Wi-Fi-tilgangspunkt

Gjør ASUS-nettbrettet om til et Wi-Fi-tilgangspunkt for å dele Internettforbindelsen med andre enheter.

1. Åpne Innstillinger-skjermen på én av følgende måter:
 - Start Hurtiginnstillinger, og velg deretter .
 - Trykk  > **Innstillinger**.
2. Trykk **More (Mer)** > **Internettdeling og mobilt tilgangspunkt** > **Set up Wi-Fi hotspot (Konfigurer Wi-Fi-tilgangspunkt.)**.
3. Tildel en unik SSID eller nettverksnavn og et sterkt passord på 8 tegn for Wi-Fi-tilgangspunkt. Trykk **Save (Lagre)** når du er ferdig.

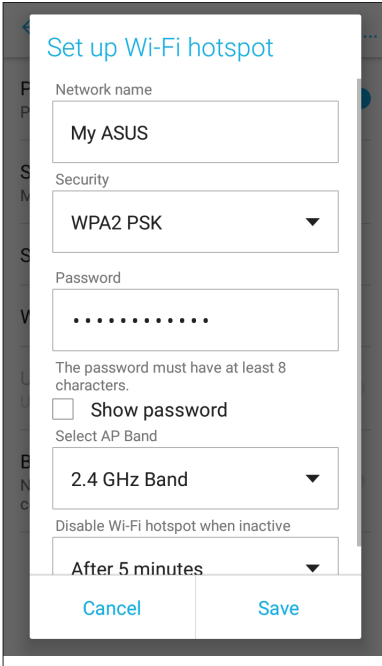

The screenshot shows the 'Set up Wi-Fi hotspot' configuration screen. It includes the following elements:

- Network name:** A text input field containing 'My ASUS'.
- Security:** A dropdown menu set to 'WPA2 PSK'.
- Password:** A text input field with 8 dots representing a masked password.
- Validation:** A note stating 'The password must have at least 8 characters.' and a checkbox for 'Show password' which is currently unchecked.
- Select AP Band:** A dropdown menu set to '2.4 GHz Band'.
- Disable Wi-Fi hotspot when inactive:** A dropdown menu set to 'After 5 minutes'.
- Buttons:** 'Cancel' and 'Save' buttons at the bottom.

4. Gå til skjermen for Internettdeling og mobilt tilgangspunkt, og skyv **Portable Wi-Fi hotspot (Bærbart Wi-Fi-tilgangspunkt)** til **ON (På)**.

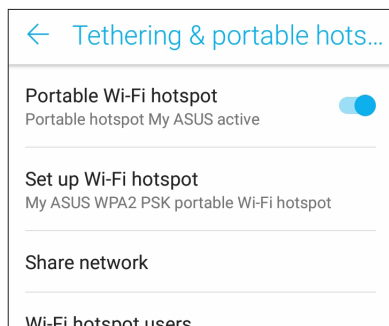

5. Koble andre enheter til ASUS-nettbrettets tilgangspunkt på samme måte som du kobler til et Wi-Fi-nettverk.

Bluetooth Tethering (Internettdeling via Bluetooth)

Aktiver Bluetooth på ASUS-nettbrettet og bruk det som et modem for å få tilgang til Internett på mobile enheter med Bluetooth, for eksempel bærbare datamaskiner eller nettbrett.

1. Aktiver Bluetooth på ASUS-nettbrettet og den andre enheten.
2. Parkoble enhetene.

MERK: Du finner mer informasjon under [Pare ASUS-nettbrettet med en Bluetooth®-enhet](#).

3. Åpne innstillingsskjermen, og trykk på **More (Mer) > Internettdeling og mobilt tilgangspunkt** og kryss av ved **Bluetooth tethering (Internettdeling via Bluetooth)** til **ON (På)**. Nå kan du surfe på Internett eller gjøre andre Internettrelaterte ting på ASUS-nettbrettet.

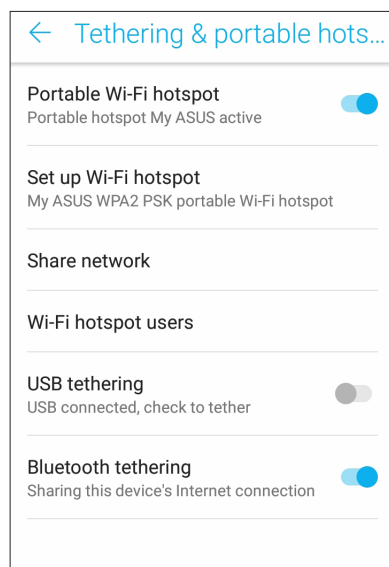

Reise og kart

8

Vær

Få værvarsler rett fra ASUS-nettbrettet med hjelp av vær-appen. I vær-appen kan du også se informasjon om været rundt om i verden.

Starte Vær-appen

Gå til startskjermen, og start Vær-appen på én av følgende måter:

- Trykk **••••** > **Vær**.
- Trykk på værikonet på startskjermen til ASUS-nettbrettet.

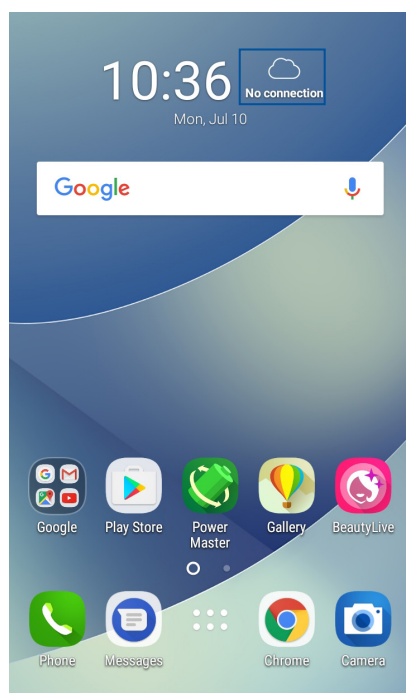

Startskjerm for vær

Sett opp dette for å få væroppdateringer om stedet du befinner deg samt andre deler av verden.

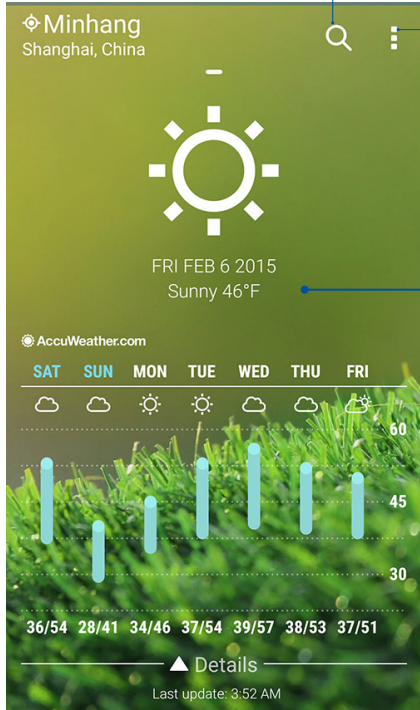

Trykk her for å søke etter værinfo for en by

Trykk for å få områdets nåværende værinfo, oppdatere værinfo, redigere plasseringslisten eller konfigurere værinnstillinger

Sveip opp for å se annen værinformasjon.
Sveip til venstre eller høyre for å se værinformasjon for andre byer i plasseringslisten.

SAT	SUN	MON	TUE	WED	THU	FRI
36/54	28/41	34/46	37/54	39/57	38/53	37/51

Klokke

Tilpass tidssoneinnstillingene for ASUS-nettbrettet, still inn alarmer, og bruk ASUS-nettbrettet som en stoppeklokke ved hjelp av klokkeappen.

Starte klokken

Du kan starte klokken på følgende måter:

- Trykk  > **Klokke**.
- Trykk på den digitale klokken på hjem-skjermen på ASUS-nettbrettet.

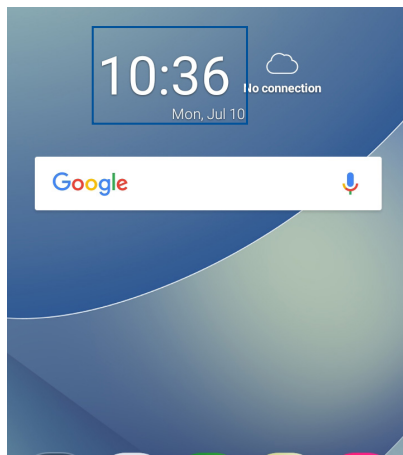

Verdensklokke

Trykk  for å stille inn verdensklokken på ASUS-nettbrettet.

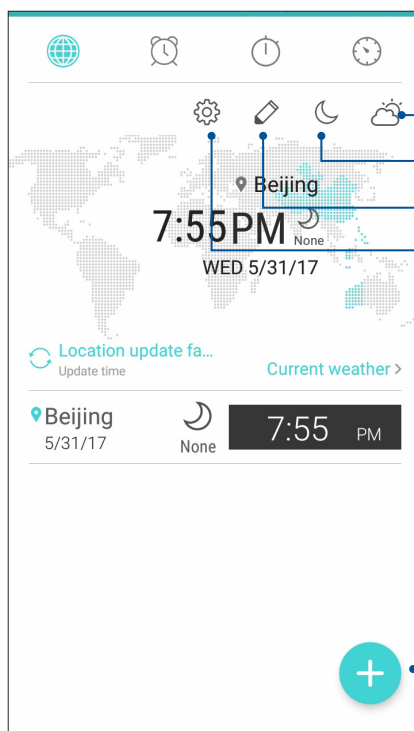

Trykk denne for å veksle mellom værvarsel og internasjonalt klokkekart.

Trykk denne for å stille klokken til nattmodus.

Trykk denne for å redigere byene på verdensklokken.

Trykk denne for å åpne innstillingene til Klokke-appen.

Trykk denne for å legge til en by på verdensklokken.

Alarmklokke

Trykk  for å stille inn alarmklokken på ASUS-nettbrettet.

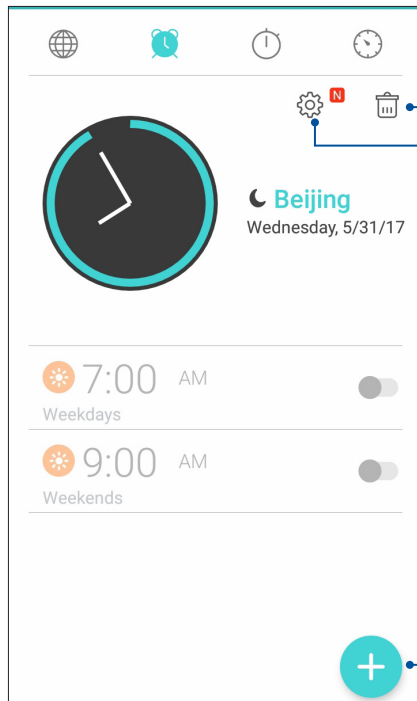

Trykk på denne for å slette alarmer du har stilt inn.

Trykk på denne for å få tilgang til innstillingene for alarmklokken.

Trykk på denne for å angi en ny alarmtid.

Stoppeklokke

Trykk  for å bruke ASUS-nettbrettet som en stoppeklokke.

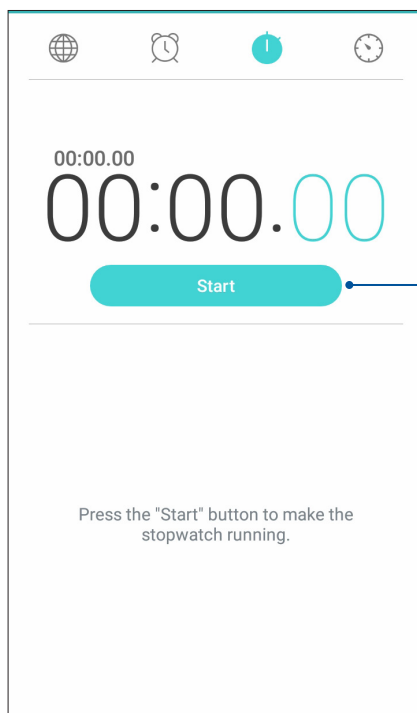

Trykk på denne knappen for å starte stoppeklokkefunksjonen.

Nedtelling

Du kan lage flere instanser for nedtelling på ASUS-nettbrettet. Følg trinnene nedenfor for å gjøre dette:

Stille inn nedtelling

1. Trykk  for å stille inn nedtelling på ASUS-nettbrettet.

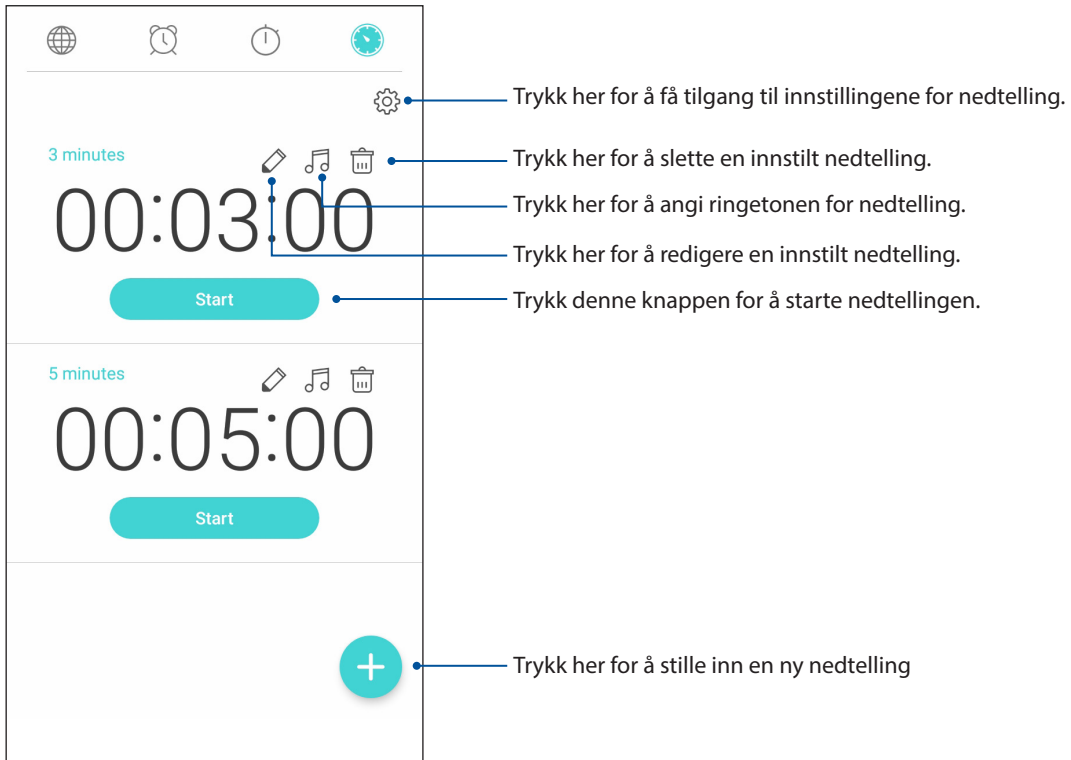

Spesielle Zen-verktøy

Kalkulator

Et sveip og et trykk er alt som trengs for å starte kalkulatoren. Når du åpne hurtiginstillingspanelet, er kalkulatorikonet synlig på toppen av listen. Trykk på denne for å begynne å regne.



Trykk på denne for å aktivere kalkulatoren.

Kalkulatorskjerm

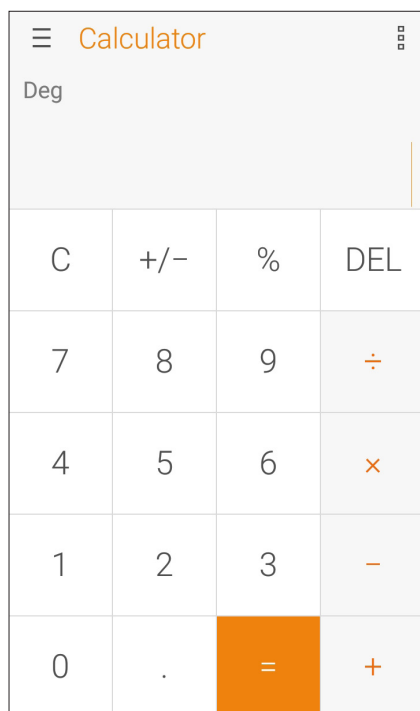

Lydopptaker

Spill lydfiler ved hjelp ASUS-nettbrettet ved å aktivere Lydopptaker-appen.

Starte Lydopptaker

For å starte lydopptakeren trykker du  > **Lydopptak**.

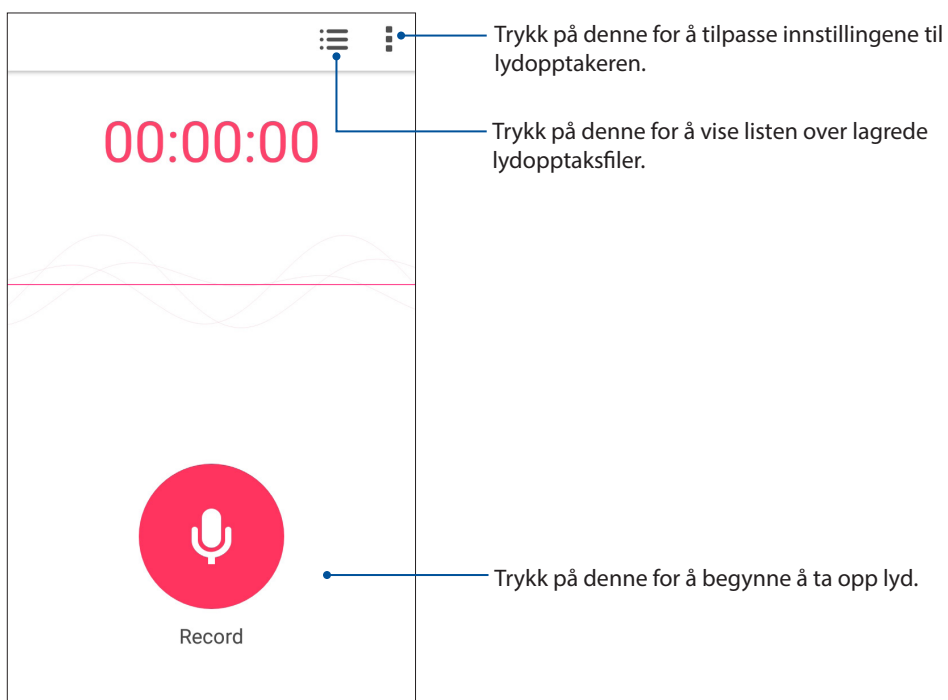

Midlertidig stoppe et opptak

Under et opptak som er midlertidig stoppet kan du velge å fortsette, slette eller lagre opptaket.

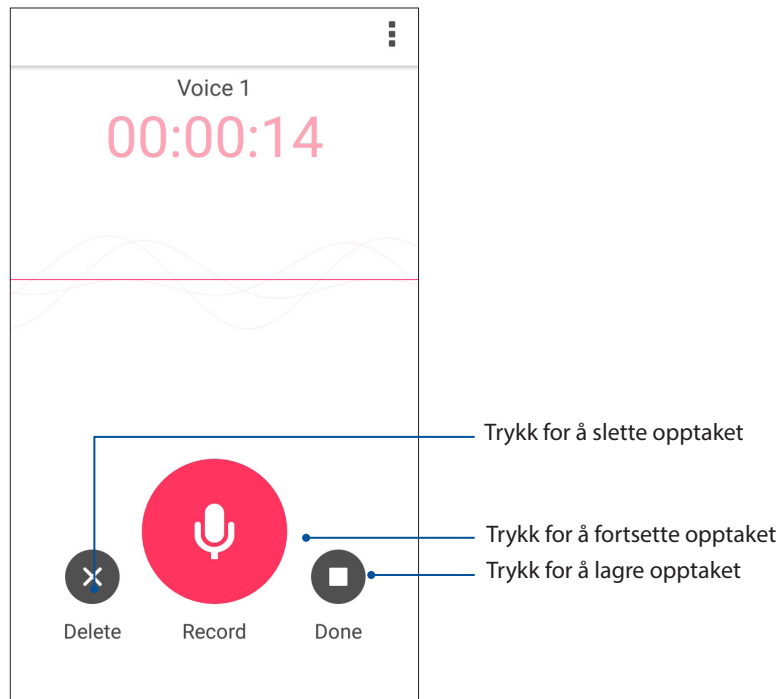

Opptaksliste

Fra opptakslisten kan du spille av, endre navn, dele eller slette et lagret lydopptak.

Du kan se opptakslisten ved å trykke  fra hovedskjermen til Lydopptaker.

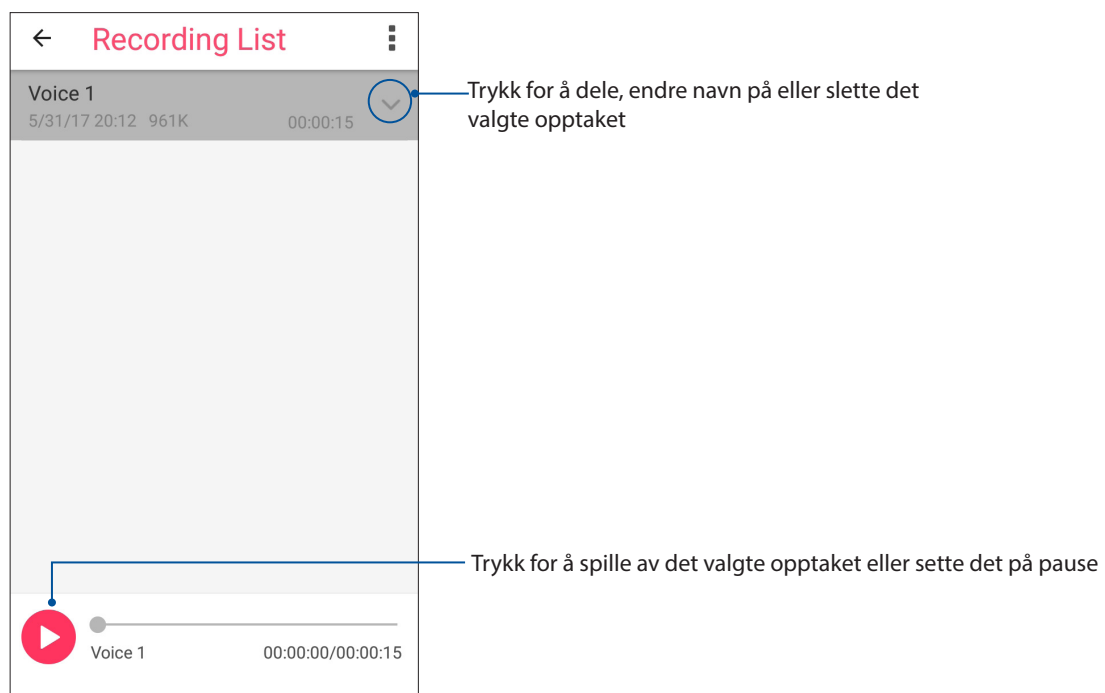

Mobil-behandling

ASUS Mobil-behandling har et integrert grensesnitt for flere apper som er laget for å optimalisere ytelsen til enheten, administrere telefonens strøm, lagringsbruk og systemvarsler.

Du kan starte ASUS Mobile Manager-appen ved å trykke  på startskjermen og deretter **Mobile Manager (trykke Mobil-behandling)**.

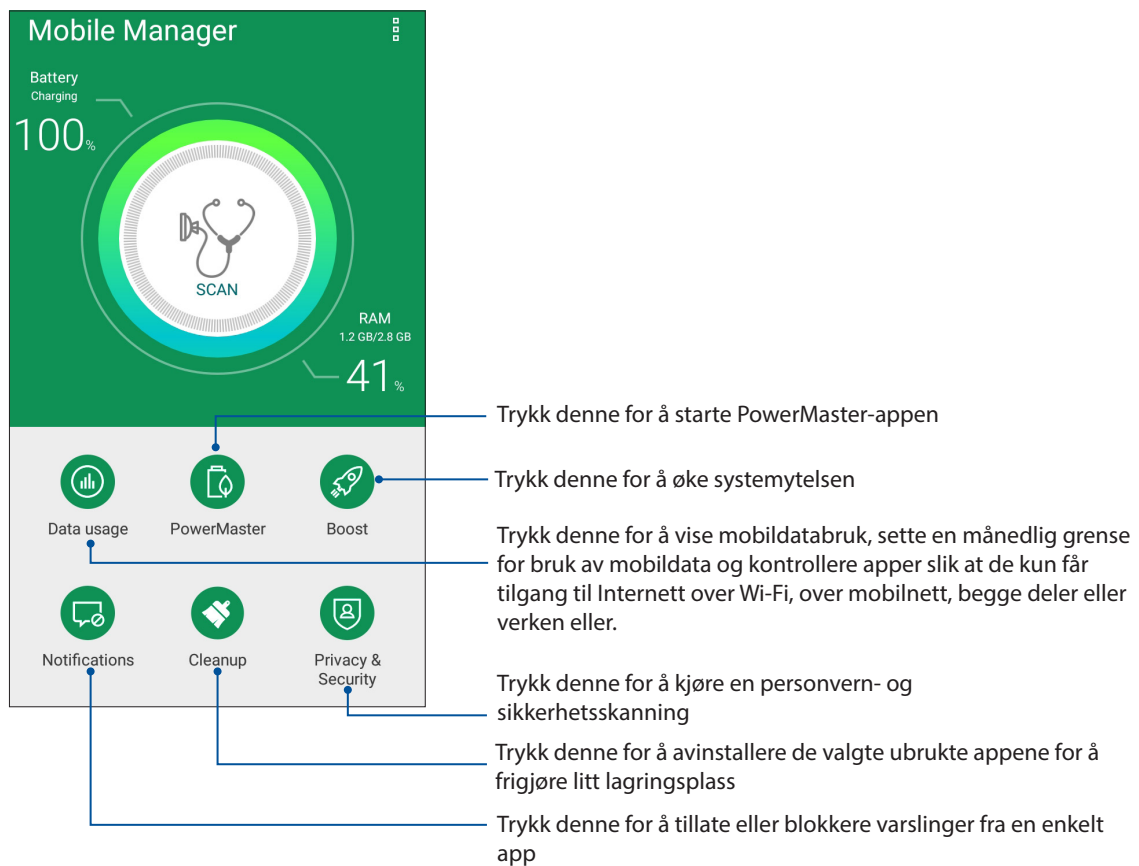

PowerMaster

PowerMaster er en intelligent pakke med strømstyringsteknologier som gir optimal ytelse på enheten din, har et integrert grensesnitt for strømrelaterte optimaliseringsfunksjoner og innstillinger og som gir utvidet beskyttelse for systemet, batteriet, adapteren og ladefunksjonen.

Gjør ett av følgende for å starte PowerMaster:

- Trykk **••••** > **Settings (Innstillinger) > Power Management (Strømstyring) > PowerMaster.**
- Gå til startskjermen på ASUS-telefonen, og trykk **PowerMaster.**

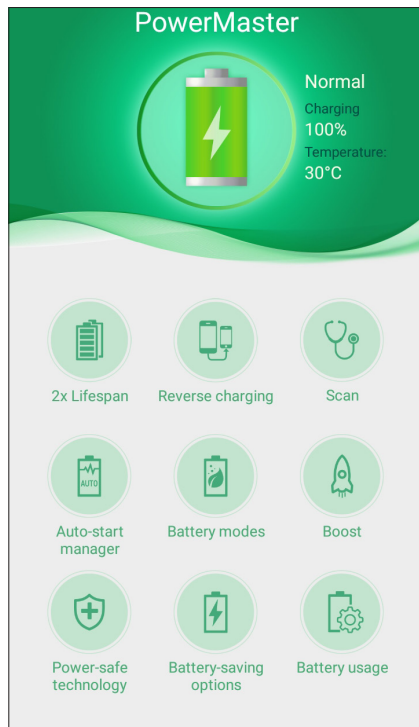

Trykk en av disse funksjonene:

- **2x Lifespan (Dobbel levetid):** Forlenger batterilevetiden på ASUS-telefonen opptil dobbelt.
- **Reverse charging (Omvendt lading):** Lar deg bruke ASUS-telefonen til å lade andre mobile enheter.
- **Scan (Søk):** Søker etter optimaliseringer for å spare strøm.
- **Auto-start manager (Autostart-behandling):** Lar deg starte Autostart-behandlingsappen.
- **Battery modes (Batterimoduser):** Lar deg velge batteristillinger og tilpasse strømsparingsinnstillingene i henhold til dine behov.
- **Boost (Forsterk):** Lukker ubrukte prosesser som kjører i bakgrunnen for å frigjøre mer systemminne og forlenge batteriets levetid.
- **Power-safe technology (Strømsikker teknologi):** Gir utvidet beskyttelse for systemet, batteriet, adapteren og ladefunksjonen.
- **Battery-saving options (Batterisparingsalternativer):** Lar deg deaktivere noen funksjoner eller stoppe unødvendige apper for å spare strøm.
- **Battery usage (Batteriforbruk):** Lar deg se batteriforbruket.

Holde enheten oppdatert

Hold ASUS-nettbrettet oppdatert med Android-systemoppdateringer og oppgraderte apper og funksjoner.

Oppdatere systemet

1. Trykk  og trykk deretter **Innstillinger**.
2. På skjermbildet med innstillinger skyver du ned for å vise andre elementer og trykker **Om**.
3. Trykk **Systemoppdatering** og deretter på **Se etter oppdatering**.

MERK: Du kan finne ut når systemet til ASUS-nettbrettet ble oppdatert sist ved å se under **Siste kontroll av oppdatering** i vinduet **Systemoppdatering**.

Lagring

Du kan lagre data, apper eller filer på ASUS-nettbrettet (intern lagring), på ekstern lagring eller på nettbasert lagring. Du trenger en Internett-tilkobling for å laste opp eller ned filer på en online lagringsplass. Bruk den medfølgende USB-kabelen til å kopiere filer mellom datamaskinen og ASUS-nettbrettet.

Sikkerhetskopiering og tilbakestilling

Sikkerhetskopier data, Wi-Fi-passord og andre innstillinger til Googles servere med ASUS-nettbrettet. Slik gjør du dette:

1. Trykk  og deretter på **Innstillinger > Sikkerhetskopier/tilbakestilling**.
2. Vinduet for sikkerhetskopiering og tilbakestilling har disse funksjonene:
 - **Sikkerhetskopier data:** Denne funksjonen sikkerhetskopierer data, Wi-Fi-passord og andre innstillinger til Googles servere når den er aktivert.
 - **Sikkerhetskopikonto:** Lar deg spesifisere kontoen du vil sikkerhetskopien skal være knyttet til når du lagrer den.
 - **Auto-gjenoppretting:** Denne funksjonen gjenoppretter sikkerhetskopierte innstillinger og data når du installerer en app på nytt.
 - **Fabrikkinnstillinger:** Sletter alle data på telefonen.

Sikre ASUS-nettbrettet

Bruk sikkerhetsfunksjonene på ASUS-nettbrettet for å hindre at uvedkommende ringer eller får tilgang til informasjon.

Låse opp skjermen

ASUS-nettbrettet tilbyr ulike sikre alternativer for å låse opp skjermen når den er låst.

1. Trykk **••••**, **Innstillinger** > **Låseskjerm**.
2. Trykk **Skjermlås** og velg et alternativ for å låse opp ASUS-nettbrettet.

MERKNADER:

- Se delen **Metoder for å låse opp skjermen** for mer informasjon.
 - Hvis du vil deaktivere metoden du har valgt for å låse opp skjermen, trykker du **Ingen** på skjermen der du velger metode.
-

Metoder for å låse opp skjermen

ASUS-nettbrettet støtter disse metodene for å låse skjermen.

Sveipe

Sveip opp for å låse opp ASUS Phone.

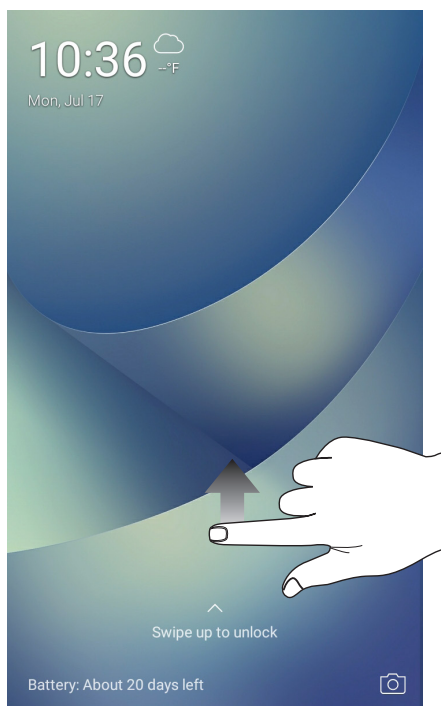

Personlig kode

Tast inn minst fire tall for å angi en PIN-kode.

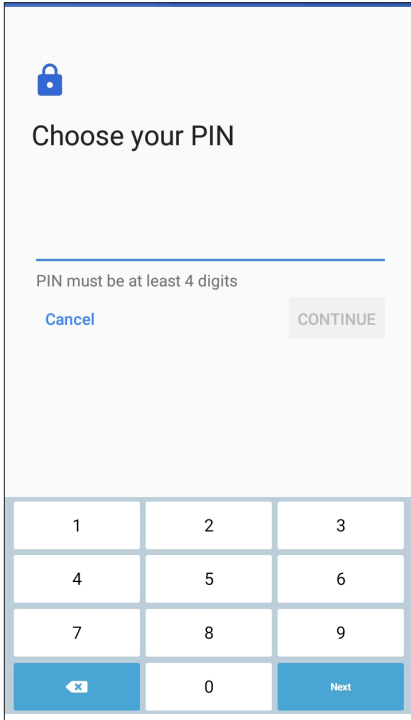

Choose your PIN

PIN must be at least 4 digits

Cancel CONTINUE

1	2	3
4	5	6
7	8	9
<X	0	Next

VIKTIG! Sørg for at ikke glemmer PIN-kode som du opprettet for å låse opp enheten.

Mønster

Skyv fingeren over prikkene og lag et mønster.

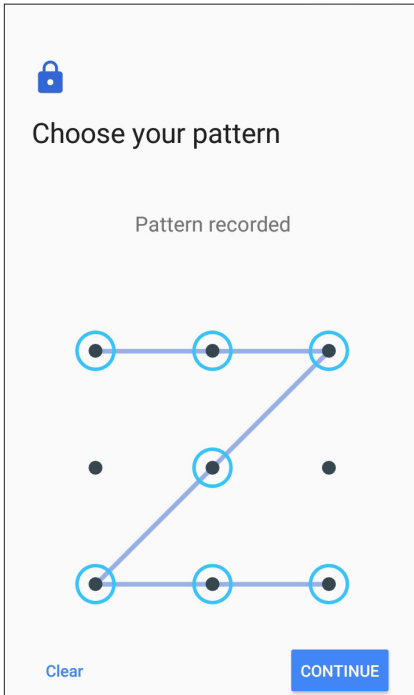

Choose your pattern

Pattern recorded

Clear CONTINUE

VIKTIG! Mønsteret skal ha minst fire prikker. Sørg for at du husker mønsteret som du opprettet for å låse opp enheten.

Passord

Tast inn minst fire tegn for å opprette et passord.

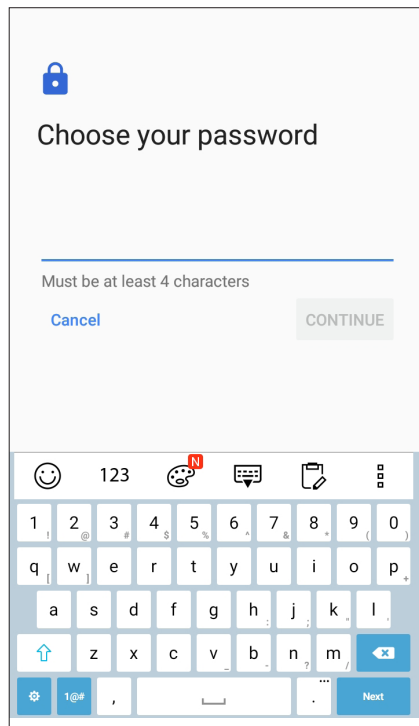

VIKTIG! Sørg for at ikke glemmer passordet som du opprettet for å låse opp enheten.

Konfigurere andre skjerm sikkerhetsfunksjoner

I tillegg til modus for skjermlåsen kan du også gjøre følgende på skjerm sikkerhetsvinduet:

- **Hurtigtilgang:** Skyv hurtigtilgangsbryteren til **På** for å kunne starte apper fra låseskjermen.

Sette opp identiteten til ASUS-nettbrettet

Gjør deg kjent med identiteten til ASUS-nettbrettet, deriblant serienummer, IMEI (International Mobile Equipment Identity)-nummer og modellnummer.

Dette er viktig om du skulle miste ASUS-nettbrettet; du kan da ta kontakt med mobiloperatøren og gi informasjonen slik at ASUS-nettbrettet kan svartelistes og uautorisert bruk kan forhindres.

Slik ser du identiteten til ASUS-nettbrettet:

1. Trykk **⋮**, og trykk deretter **Innstillinger**.
2. På skjermbildet med innstillinger skyver du ned for å vise andre elementer, og trykker **About (Om)**. Om-skjermen viser status, juridisk informasjon, modellnummer, operativsystemversjon, maskinvare- og programvareinformasjon for ASUS-nettbrettet.
3. Du kan se serienummeret, SIM-kortnummer og IMEI for ASUS-nettbrettet ved å trykke **Status**.

Tillegg

Sikkerhetsinformasjon

FORSIKTIG! Bruk av kontroller eller justeringer eller utførelse av andre prosedyrer enn de som er beskrevet her, kan føre til at det avgis farlig stråling.

ASUS Phone-vedlikehold

- Bruk ASUS Phone-enheten i et miljø med omgivelsestemperatur mellom 0 °C (32 °F) og 35 °C (95 °F).

Batteriet

ADVARSEL! Hvis du demonterer batteriet selv, vil gjøre garantien gjøres ugyldig og alvorlig skade kan oppstå.

ASUS-telefonen er utstyrt med et høykvalitets ikke-avtakbart Li-polymer-batteri. Følg vedlikeholdsanvisningene for å oppnå lengre batterilevetid.

- Ikke fjern det ikke-avtakbare li-polymer-batteriet, da dette vil gjøre garantien ugyldig.
- Unngå lading i ekstremt høye eller lave temperaturer. Batteriet har sin optimale ytelse i en omgivelsestemperatur på +5 °C til +35 °C.
- Batteriet må ikke fjernes og erstattes med et batteri som ikke er godkjent.
- Bruk kun ASUS-batteri. Dersom et annet batteri brukes, kan det føre til personskade eller skade på enheten.
- Batteriet må ikke fjernes og legges i vann eller annen væske.
- Prøv aldri å åpne batteriet. Det inneholder stoffer som kan være skadelige hvis de svelges eller kommer i kontakt med ubeskyttet hud.
- Batteriet må ikke fjernes og kortsluttes, fordi det kan overopphete og forårsake brann. Hold det borte fra smykker og andre metallgjenstander.
- Batteriet må ikke fjernes og kastes til brenning. Det kan eksplodere og slippe ut skadelige stoffer i omgivelsene.
- Batteriet må ikke fjernes og kastes sammen med husholdningsavfall. Ta det med til et oppsamlingssted for risikoavfall.
- Unngå å berøre batteriterminalene.

- Ikke ta fra hverandre, bøy, trykk eller lag hull på batteriet, da det kan føre til brann eller brannskader.

FORSIKTIG:

- Fare for eksplosjon hvis batteriet erstattes med en feil type.
 - Kast brukte batterier i henhold til anvisningene.
-

Laderen

- Bruk bare laderen som fulgte med ASUS Phone-enheten.

Forsiktig

ASUS Phone-enheten har meget høy kvalitet. Før bruk må du lese alle instruksjoner og markeringer på (1) adapteren.

- Ikke bruk ASUS Phone-enheten i ekstreme omgivelser med høy temperatur eller høy fuktighet. ASUS Phone-enheten har sin optimale ytelse i en omgivelse-temperatur mellom 0°C (32 °F) og 35 °C (95 °F).
- Ikke demonter ASUS Phone-enheten eller dens tilbehør. Hvis service eller reparasjon er påkrevd, må du returnere enheten til et autorisert servicesenter. Hvis enheten blir demontert, er det fare for elektrisk støt eller brann.
- Ikke kortslutt batteriterminalene med metallgjenstander.

Merknader

Samsvar med EUs radioutstyrsdirektiv

Forenklet EU-samsvarserklæring

ASUSTek Computer Inc. erklærer herved at radioutstyret ASUS_X00ID er i samsvar med direktiv 2014/53/EU. Fullstendig tekst for EU-samsvarserklæringen finnes på <https://www.asus.com/support/>. (Søk etter ZC554KL)

RF-utgangstabell

Elementer	Tabell over maksimal utgangseffekt for radiofrekvens	
Bluetooth	Bluetooth RF (2402~2480 MHz)	6.2 (dBm)
	Bluetooth 4.0-LE (2402~2480 MHz)	1.75 (dBm)
WLAN	2.4GHz 802.11b (2412~2472 MHz)	15.82 (dBm)
	2.4GHz 802.11g (2412~2472 MHz)	13.15 (dBm)
	2.4GHz 802.11n HT20 (2412~2472 MHz)	12.19 (dBm)
	2.4GHz 802.11n HT40 (2422~2462 MHz)	12.12 (dBm)
GSM	GSM 900 Burst (880~915; 925~960 MHz)	32.78 (dBm)
	GSM 1800 Burst (1710~1785 ; 1805~1880 MHz)	29.14 (dBm)
WCDMA	WCDMA Band I (1920~1980 ; 2110~2170 MHz)	22.23 (dBm)
	WCDMA Band VIII (880~915 ; 925~960 MHz)	21.96 (dBm)
LTE	LTE Band I (1920~1980; 2110~2170 MHz)	21.81 (dBm) (full RB)
	LTE Band III (1710~1785; 1805~1880 MHz)	22.19 (dBm) (full RB)
	LTE Band VII (2500~2570; 2620~2690 MHz)	22.99 (dBm) (full RB)
	LTE Band VIII (880~915; 925~960 MHz)	22.09 (dBm) (full RB)
	LTE Band XX (832~862; 791~821 MHz)	21.8 (dBm) (full RB)
	LTE Band XL (2300~2400; 2300~2400 MHz)	22.11 (dBm) (full RB)

MERK: Denne RF-utgangseffekttabellen gjelder kun for land i EU, EØS eller EFTA samt Tyrkia. Frekvensområdet og RF-utgangseffekten kan avvike fra land utenfor EU.

Informasjon om RF-eksponering

Dette ASUS produktet er testet og oppfyller gjeldende europeiske SAR-grenser. SAR-grensen er 2.0 W/kg i land der satt grense er fordelt på 10 gram vev. Spesifikke maksimale SAR-verdier for enheten er som følger:

- Hode: 0.386 W/Kg
- Kropp: 1.200 W/Kg

Når denne enheten holdes eller bæres på kroppen, må du enten bruke et godkjent tilbehør, for eksempel et hylster, eller på annen måte holde en avstand på 0.5 cm fra kroppen for å sikre samsvar med krav til RF-eksponering.

CE-merking



Bruke GPS (Global Positioning System) på ASUS Phone

Bruk av GPS-posisjoneringsfunksjonen på ASUS Phone:

- Sørg for at enheten er koblet til Internett før du bruker Google Maps eller andre apper som bruker GPS.
- Første gang du skal bruke en GPS-aktivert app på enheten, bør du være utendørs for å få best dekning.
- Når sitter i et kjøretøy og bruker en GPS-aktivert app på enheten, kan metalldele i bilvinduet og andre elektroniske enheter påvirke GPS-ytelsen.

Forebygging av hørselstap

For å forhindre mulig hørselsskade må du ikke lytte på høye lydnivåer i lengre perioder.

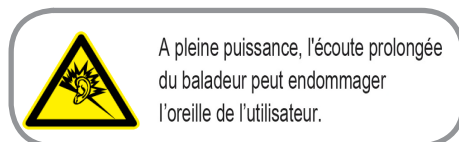

For Frankrike overholder hodetelefonene/øretelefonene for denne enheten kravet til lydtrykksnivå som er stipulert i gjeldende EN 50332-1: 2013 og/eller EN50332-2: 2013-standarden ifølge krav i den franske artikkel L.5232-1.

ASUS-resirkulering/tilbakeleveringstjenester

ASUSs resirkulering og returprogrammer er et resultat av vårt engasjement til de høyeste standardene for miljøvern. Vi tror på å levere løsninger til deg slik at du kan ansvarlig resirkulere våre produkter, batterier, andre komponenter samt emballasjen. Gå til <http://csr.asus.com/english/Takeback.htm> for detaljert resirkuleringsinformasjon på forskjellige regioner.

Modells: ASUS_X00ID(ZC554KL)

Produsent:	ASUSTeK Computer Inc.
Adresse:	4F, No.150, LI-TE RD., PEITOU, TAIPEI 112, TAIWAN
Autorisert representant I Europa:	ASUS Computer GmbH
Adresse:	HARKORT STR. 21-23, 40880 RATINGEN, GERMANY